



Raport o stanie Gminy Milejewo

za rok 2020





Spis treści

Wstęp.....	3
Zarządzanie Gminą.....	4
Rada Gminy.....	4
Demografia.....	6
Budżet Gminy	6
Podatki.....	14
Zadania inwestycyjne w 2020 r.....	15
Informacja o stanie mienia komunalnego	28
Planowanie przestrzenne	33
Ochrona środowiska	33
Gospodarka odpadami komunalnymi.....	34
Ochrona zwierząt.....	35
Edukacja	36
Przedszkole Samorządowe w Milejewie.....	40
Pomoc społeczna	44
Działalność gospodarcza	49
Organizacje pozarządowe.....	51
Ochrona przeciwpożarowa.....	53
Biblioteka Publiczna	54
Działalność świetlic wiejskich	54
Podsumowanie	55
<i>Spis zdjęć</i>	56
<i>Spis tabel</i>	57



Szanowni Państwo

Przedkładam Państwu raport o stanie Gminy Milejewo za rok 2020. Dokument ten opracowany został na podstawie art. 28aa ustawy z dnia 8 marca 1990 r. o samorządzie gminnym. Raport obejmuje podsumowanie działalności samorządu gminnego w r. poprzednim. W przedstawionym dokumencie zgromadzone zostały szczegółowe dane przedstawiające szeroki zakres funkcjonowania instytucji wydatkujących środki z budżetu Gminy Milejewo i stanowiące źródło oceny możliwości dalszego rozwoju Gminy, według stanu nadzień 31 grudnia 2020 r..

Rok 2020 był rokiem trudnym. Nowa rzeczywistość, jaką niewątpliwie wykreowała epidemia, postawiła każdego z nas w nowej sytuacji. Z nowymi wyzwaniami musiał się zmierzyć również samorząd. Nagły wzrost wydatków związanych z zapewnieniem prawidłowego funkcjonowania Urzędu Gminy, bezpiecznej pracy w jednostkach oświatowych, czy też konieczność zapewnienia bezpiecznego transportu uczniów, to niektóre z problemów jakie spadły na barki samorządu. To wszystko sprawiło, że zmuszeni zostaliśmy do poszukiwania oszczędności i przewartościowania celów postawionych na 2020 rok.

Z wielu planowanych uroczystości, spotkań i imprez musieliśmy zrezygnować lub przeprowadzić je w warunkach nadzwyczajnych w maseczkach, rękawiczkach, w dwumetrowych odstępach. Miniony rok był prawdziwym sprawdzianem dla funkcjonowania, organizacji i dyscypliny finansowej samorządu. Należy podkreślić, że mimo trwającej pandemii i zagrożeń zdrowia a nawet życia, ani na jeden dzień nie zaprzestaliśmy obsługi interesantów. Byliśmy codziennie do dyspozycji naszych mieszkańców, załatwiając sprawy urzędowe i rozwiązując ich problemy życiowe, jednocześnie realizując zaplanowane zadania i inwestycje, służące podniesieniu poziomu życia naszej społeczności lokalnej. Dzięki owocnej współpracy administracji samorządowej z Radą Gminy Milejewo, mogliśmy naszym mieszkańcom zapewnić poczucie bezpieczeństwa i pewności, że nie zostaną pozostawieni samym sobie z szalejącą pandemią.

Niniejszy raport daje możliwość dokonania analizy i porównania poziomu rozwoju Gminy na przestrzeni ostatniego r.. Jestem przekonany że dane zawarte w tym dokumencie przekonają Państwa, iż Gmina Milejewo staje się miejscem coraz bardziej przyjaznym zarówno dla mieszkańców jak i osób odwiedzających nasze tereny.

**Z poważaniem
Krzysztof Szumała
Wójt Gminy Milejewo**



Zarządzanie Gminą

Urząd realizuje zadania własne oraz zadania zlecone przez administrację rządową. Do zadań własnych gminy należy dbałość o porządek publiczny, oświatę, kulturę, infrastrukturę, pomoc społeczną, ochronę środowiska. Natomiast zadania zlecone przez administrację rządową dotyczą spraw obywatelskich, stanu cywilnego, wyborów, obronności i pomocy społecznej. Podstawowym celem działalności urzędu jest zapewnienie interesantom profesjonalnej i przyjaznej obsługi.

Struktura Urzędu Gminy Milejewo

Wójt Gminy jest organem wykonawczym, wybieranym na pięcioletnią kadencję. Wójt wykonuje uchwały Rady Gminy i zadania określone przepisami prawa. Do zadań Wójta należy w szczególności: opracowywanie strategii, programów rozwoju, gospodarowanie mieniem komunalnym, wykonywanie budżetu.

Urząd Gminy wykonuje zadania mające na celu realizację spoczywających na gminie zadań własnych, zadań zleconych, zadań wykonywanych na podstawie porozumienia z organami administracji rządowej (zadań zleconych), zadań publicznych powierzonych gminie w drodze zawartych porozumień.

W skład kierownictwa urzędu wchodzi:

Wójt Gminy – Krzysztof Szumała,
Sekretarz Gminy – Elżbieta Lisowska,
Skarbnik Gminy – Anna Kiejdo.

W Urzędzie funkcjonują następujące referaty i samodzielne stanowiska:

- Referat Organizacyjny
- Referat Finansowy
- Referat Gospodarczy
- Urząd Stanu Cywilnego
- Obsługa prawna
- Inspektor Ochrony Danych
- Sprzątaczką
- Palacz CO, konserwator
- Opiekunowie świetlic.

Rada Gminy

Rada Gminy jest organem stanowiącym i kontrolnym wybieranym na pięcioletnią kadencję. Do właściwości Rady Gminy należą wszystkie sprawy pozostające w zakresie działania gminy. Są to między innymi: uchwalanie statutu gminy, uchwalanie budżetu gminy,



uchwalanie miejscowych planów zagospodarowania przestrzennego, podejmowanie uchwał w sprawach podatków i opłat w granicach określonych w odrębnych ustawach. Rada obraduje na sesjach zwołanych przez Przewodniczącego Rady. Termin sesji, jej miejsce i porządek obrad podaje się do wiadomości mieszkańców. Radę Gminy Milejewo tworzy 15 radnych.

Radni współpracują w ramach następujących Komisji Rady Gminy Milejewo:

- Komisji Rewizyjnej,
- Komisji Skarg, Wniosków i Petycji,
- Komisji do spraw społecznych, przestrzegania prawa, ładu i porządku publicznego, ochrony środowiska i ochrony przeciwpożarowej,
- Komisji rolnictwa, rozwoju gospodarczego i planowania.

W 2020 r. odbyło się 8 sesji Rady Gminy Milejewo, podczas których podjęto 52 uchwały. Wszystkie uchwały zamieszczono w Biuletynie Informacji Publicznej Urzędu Gminy Milejewo. Uchwały stanowiące akty prawa miejscowego opublikowane zostały w Dzienniku Urzędowym Województwa Warmińsko – Mazurskiego.

Tabela 1 Skład Rady Gminy Milejewo w kadencji 2018–2023

Imię i nazwisko	Okręg	Funkcja
Paweł Karabela	Huta Żuławska, Rychnowy	Członek Komisji rolnictwa, rozwoju gospodarczego i planowania
Elżbieta Kubińska	Jagodnik	Przewodnicząca Komisji Skarg, Wniosków i Petycji, Członek Komisji Rewizyjnej
Urszula Gajewska	Majewo	Członek Komisji ds. społecznych, przestrzegania prawa, ładu i porządku publicznego, ochrony środowiska i ochrony przeciwpożarowej
Mirosław Broż	Milejewo	Członek Komisji Rewizyjnej
Zbigniew Banach	Milejewo	Przewodniczący Rady Gminy
Aleksander Szewczyk	Milejewo	Przewodniczący Komisji ds. społecznych, przestrzegania prawa, ładu i porządku publicznego, ochrony środowiska i ochrony przeciwpożarowej
Tadeusz Felczak	Ogrodniki	Członek Komisji Skarg, Wniosków i Petycji
Marta Szczepanik	Zajączkowo	Członek Komisji rolnictwa, rozwoju gospodarczego i planowania
Dariusz Dziąbkowski	Piastowo	V-ce Przewodniczący Rady Gminy, Członek Komisji ds. społecznych, przestrzegania prawa, ładu i porządku publicznego, ochrony środowiska i ochrony przeciwpożarowej
Edyta Fordon	Kamiennik Wielki	Członek Komisji ds. społecznych, przestrzegania prawa, ładu i porządku publicznego, ochrony środowiska i ochrony przeciwpożarowej
Ewa Szymczak	Kamiennik Wielki	Członek Komisji rolnictwa, rozwoju gospodarczego i planowania
Joanna Wedel	Wilkowo	Przewodnicząca Komisji Rewizyjnej
Janina Małecka	Pomorska Wieś	Członek Komisji Skarg, Wniosków i Petycji
Beata Szczerba	Stoboje	Członek Komisji rolnictwa, rozwoju gospodarczego i planowania
Wioletta Ochnik	Zalesie	Przewodnicząca Komisji rolnictwa, rozwoju gospodarczego i planowania



Demografia

Gmina Milejewo podzielona jest na 13 sołectw. Na podstawie danych z Rejestru Mieszkańców w gminie Milejewo mieszka 3362 osób (stan na 31.12.2020r). W odniesieniu do r. 2019 zaobserwowano niewielki spadek liczby mieszkańców tj. około 1,0%.

Tabela 2 Wykaz ludności

Miejscowość	Liczba mieszkańców wg. stanu na dzień 31 grudnia 2020 r.
Huta Żuławska	147
Jagodnik	210
Kamiennik Wielki	556
Majewo	242
Milejewo	714
Ogrodniki	360
Piastowo	150
Pomorska Wieś	270
Rychnowy	67
Stoboje	201
Wilkowo	109
Zajączkowo	165
Zalesie	171
Gmina Milejewo	3362

W odniesieniu do poszczególnych kategorii wiekowych:

- liczba mieszkańców w wieku przedprodukcyjnym (6 lat i mniej) wynosiła 241 osób w tym 90 dziewczynek i 131 chłopców,
- liczba mieszkańców w wieku przedprodukcyjnym (7 – 18 lat) wynosiła 564 osób, w tym 225 kobiet i 339 mężczyzn,
- liczba mieszkańców w wieku produkcyjnym (15–59 lat) wynosiła 2152,
- liczba mieszkańców w wieku poprodukcyjnym tj. 60+ wynosiła 499 osób, w tym 321 kobiet oraz 178 mężczyzn.

W r. 2020 w gminie urodziło się 24 osób. W porównaniu do r. 2019 zaobserwowano niewielki spadek liczby urodzeń tj. około 17%. W tym samym okresie zmarły 44 osoby. Liczba zgonów co do r. 2019 wzrosła o 25%.

W r. 2020 zostało zawartych 10 małżeństw, w tym udzielono 6 ślubów konkordatowych i 4 śluby cywilne.



Budżet Gminy

Projekt uchwały budżetowej jest przygotowywany przez wójta gminy we współpracy ze skarbnikiem i pracownikami poszczególnych referatów urzędu gminy. Projekt budżetu przekazywany jest do rady gminy oraz do Regionalnej Izby Obrachunkowej (RIO) wraz z informacją o stanie mienia komunalnego. RIO opiniuje projekt budżetu pod względem prawnym oraz pod względem możliwości zaciągania przez gminę deficytu. Następnie projekt budżetu trafia pod obrady rady gminy. Radni dyskutują na temat projektu, aby później w głosowaniu zatwierdzić przedłożony przez wójta gminy budżet.

Zgodnie z przepisami uchwała budżetowa powinna zostać podjęta do końca r. poprzedzającego rok budżetowy, a w szczególnie uzasadnionych przypadkach – nie później niż do dnia 31 stycznia r. budżetowego. Zatem należy pamiętać, iż budżet to plan, więc naturalnym jest dokonywanie w nim zmian w trakcie r. na podstawie uchwał rady gminy i zarządzeń wójta. Ponadto rada gminy co r. ocenia wykonanie budżetu przez wójta, a także sposób gospodarowania mieniem, udzielając lub nie – absolutorium.

Podstawowe dane finansowe na 2020 r.

Plan budżetu Gminy Milejewo po stronie dochodów na dzień 31 grudnia 2020 r. wyniósł – 24 370 741,02 zł, po stronie wydatków – 24 366 105,07 zł Zaplanowana nadwyżka budżetu w kwocie 4 635,95 zł pozostała na tym samym poziomie.

W 2020 r. osiągnięto dochody ogółem w wysokości 19 533 226,09 zł co stanowi 80,15% planu, natomiast wydatki zrealizowano w kwocie 664 081,88 zł, co stanowi 76,60% planu budżetu.

Wykonanie dochodów i wydatków w 2020 r. wykazało nadwyżkę budżetu w wysokości 869 144,21 zł.

Na dochody ogółem składały się:

- 1) **dochody bieżące** zrealizowano w kwocie 17 041 537,46 zł, co stanowi 95,51%, planowanych dochodów w kwocie 17 842 246,55 zł, w tym:
 - dochody z tytułu udziałów zrealizowano w kwocie 3 415 940,43 zł, co stanowi 97,56 % planowanych dochodów w kwocie 3 501 319,00 zł
 - dochody z tytułu dotacji na zadania własne zrealizowano w kwocie 509 602,44 zł, co stanowi 97,7 % planowanych dochodów w kwocie 521 556,00 zł
 - dochody z tytułu dotacji na zadania zlecone zrealizowano w kwocie 5 848 549,03 zł, co stanowi 99,74 %, planowanych dochodów w kwocie 5 863 331,63 zł
 - dochody z tytułu subwencji zrealizowano na kwotę 3 491 869,00 zł, co stanowi 100 % planowanych dochodów w kwocie 3 491 869,00 zł
 - pozostałe dotacje na zadania bieżące na realizację programów z udziałem środków UE zrealizowano w kwocie 337 341,28 zł, co stanowi 82,94 % planu w kwocie 406 691,33 zł



- pozostałe dochody zrealizowano w kwocie 3 438 235,28 zł, co stanowi 92,04 % planu dochodów w kwocie 4 057 479,59 zł
- 2) dochody majątkowe** zrealizowane zostały na kwotę 2 491 688,63 zł, co stanowi 38,16 % planowanych dochodów w kwocie 6 528 494,47 zł

Wydatki wykonane ogółem wyniosły 18 664 081,88 zł, co stanowi 76,6% planowanych wydatków w kwocie 24 366 105,07 zł, w tym:

- 1) wydatki bieżące** zrealizowano w kwocie 15 613 908,86 zł, co stanowi 89,52% planowanych wydatków w kwocie 17 441 485,84 zł, w tym:
- wynagrodzenia i pochodne od wynagrodzeń wykonano w kwocie 119 442,73 zł, co stanowi 90,89 % planu w kwocie 6 732 558,70 zł,
 - dotacje na zadania bieżące wykonano w kwocie 339 136,96 zł, co stanowi 88%, planowanych wydatków w kwocie 385 380,78 zł,
 - obsługę długu wykonano w kwocie 29 305,05 zł, co stanowi 34,48% planu w kwocie 85 000 zł,
 - pozostałe wydatki bieżące wykonano w kwocie 9 126 024,12 zł, co stanowi 89,13% planowanych wydatków w kwocie 10 238 546,36 zł, w tym m. in.: wydatki na programy finansowane z udziałem środków UE wykonano w kwocie 251 440,34 zł, co stanowi 78,2% planu w kwocie 321 552,74 zł.
- 2) wydatki majątkowe** wykonano w kwocie 3 050 173,02 zł, co stanowi 44,04% planowanych wydatków w kwocie 6 924 619,23 zł, w tym:
- inwestycyjne wykonano w kwocie 3 050 173,02 zł co stanowi 44,05 % planu w kwocie 6 923 619,23 zł,
 - pozostałe wydatki majątkowe wykonano w kwocie 0,00 zł co stanowi 0,00% planu w kwocie 1 000 zł.

Dochody i wydatki budżetu na 2020 r. w poszczególnych grupach

Wykonanie dochodów i wydatków w 2020 r. wykazało nadwyżkę budżetu w wysokości **869 144,21 zł**. W 2020 r. zrealizowano przychody budżetu w kwocie 336 525,69 zł, w tym: wolne środki w kwocie 336 525,69 zł, tj. 100 % planu. Po stronie rozchodów zaplanowano spłatę kredytów i pożyczek w kwocie 341 161,64 zł, wykonano plan w kwocie 341 161,64 zł.

Od spłaconych w 2020 r. kredytów zapłacono odsetki w wysokości 29 305,05 zł, na planowane 85 000 zł, wykonanie wynosi 34,48%.

Stan zadłużenia Gminy Milejewo na dzień 31.12.2020 r. wynosi 1 194 548,55 zł – wskaźnik długu do wykonanych dochodów ogółem na dzień 31.12.2020 r. wynosi 6,11%, a do planowanych dochodów wynosi 4,9% planu. Wskaźnik spłaty kredytów i pożyczek (wraz z należnymi odsetkami od kredytów i pożyczek) do wykonanych dochodów w 2020 r. (bez wyłączeń) wynosi 1,89 %, a po wyłączeniach 1,89%.



Tabela 3 Plan i wykonanie budżetu w 2020 r.

Par.	Źródło	Plan	Wykonanie	
		kwota zł	kwota zł	%
	Dochody ogółem (a+b), w tym:	24 370 741,02	19 533 226,09	80,15
A.	Dochody bieżące ogółem (1+2+3+4):	17 842 246,55	17 041 537,46	95,51
1.	Podatki i opłaty razem , w tym :	7 105 784,00	6 610 468,92	93,03
0310	podatek od nieruchomości	1 585 587,00	1 534 065,00	96,75
0320	podatek rolny	827 011,00	764 892,38	92,49
0330	podatek leśny	90 235,00	87 803,10	97,30
0340	podatek od środków transportowych	112 900,00	116 236,40	102,96
0350	wpływy z karty podatkowej	0,00	0,00	0,00
0360	Podatek do spadków i darowizn	0,00	4 912,91	0,00
0370	Opłata od posiadania psów	925,00	270,00	29,18
0500	podatek od czynności cywilnoprawnych	206 254,00	107 113,60	51,93
0690	wpływy z różnych opłat	39 085,00	9 936,41	25,42
0410	wpływy z opłaty skarbowej	12 200,00	14 804,14	121,34
0460	wpływy z opłaty eksploatacyjnej	0,00	0,00	0,00
0490	Wpływy z innych lokalnych opłat pobieranych przez jednostki samorządu terytorialnego na podstawie odrębnych ustaw	730 268,00	554 494,55	75,93
0020	podatek dochodowy od osób prawnych	6 000,00	21 444,43	357,41
0010	podatek dochodowy od osób fizycznych	3 495 319,00	3 394 496,00	97,12
B	Dochody majątkowe r–m , w tym:	6 528 494,47	2 491 688,63	38,16
0870	Wpływy ze sprzedaży składników majątkowych	8 760,00	8 500,00	97,03
0770	wpłaty z tytułu odpłatnego nabycia prawa własności oraz prawa użytkowania wieczystego nieruchomości	516 015,74	39 570,40	7,67
0760	Wpływy z tytułu przekształcenia prawa użytkowania wieczystego w prawo własności	0,00	90,06	0,00
6207	Dotacje celowe –środki UE	4 984 446,43	1 634 827,63	32,79
6290	Środki na dofinansowanie własnych inwestycji gmin, pozyskane z innych źródeł	350 758,47	633 537,00	180,62
6299	środki na dofinansowanie własnych inwestycji gmin pozyskane z innych źródeł	133 738,42	10 388,15	7,76
6300	Dotacja celowa otrzymana z tytułu pomocy finansowej	370 000,00	0,00	0,00
6330	Dotacje celowe	149 914,00	149 913,98	99,99
6260	Dotacje	14 861,41	14 861,41	100,00
2.	Pozostałe dochody r–m , w tym :	453 014,59	243 706,79	53,79



0550	Wpływy z opłat z tytułu użytkowania wieczystego nieruchomości	17 660,00	14 440,17	81,76
0480	dochody z tytułu wydawania zezwoleń na sprzedaż napojów alkoholowych	33 000,00	36 590,40	110,88
0570	grzywny, mandaty i inne kary pieniężne od osób fizycznych	0,00	0,00	0,00
0610	Wpływy z opłat egzaminacyjnych oraz opłat za wydawanie świadectw, dyplomów, zaświadczeń, certyfikatów i ich duplikatów	0,00	52,00	0,00
0630	wpływy z tytułu opłat i kosztów sądowych	0,00	0,00	0,00
0640	Wpływy z tytułu kosztów egzekucyjnych, opłaty komorniczej i kosztów upomnień	8 211,00	3 879,09	47,24
0750	Dochody z najmu i dzierżawy składników majątkowych	107 700,00	6 511,75	6,04
0830	Wpływy z usług	169 418,59	87 172,89	51,45
0910	Odsetki	19 350,00	15 695,09	81,11
0920	Pozostałe odsetki	0,00	4 952,47	0,00
0940	Wpływy z rozliczeń/zwrotów z lat ubiegłych	3 000,00	1 827,87	60,93
0960	Otrzymane spadki, zapisy i darowizny w postaci pieniężnej	0,00	0,00	0,00
0950	Wpływy z tytułu kar i odszkodowań wynikających z umów	0,00	3 717,23	0,00
2360	Dochody j. s. t. związane z realizacją zadań z zakresu administracji rządowej oraz innych zadań zleconych ustawami	12 000,00	6 988,52	58,23
2460	Środki otrzymane od pozostałych jednostek zaliczanych do sektora finansów publicznych na realizację zadań bieżących	0,00	0,00	0,00
2400	Wpływy do budżetu pozostałości środków finansowych gromadzonych na wydzielonym rachunku jedn. budżetowej	0,00	6,55	0,00
2700	Środki na dofinansowanie własnych zadań bieżących gmin pozyskane z innych źródeł	25 920,00	11 038,20	42,58
2900	Wpłaty gmin i powiatów na rzecz innych j.s.t. na dofinansowanie zadań bieżących	56 755,00	50 834,56	89,56
I.	Ogółem dochody własne (1+2+ majątkowe par. 0870+0760+0770+0780)	8 083 574,33	6 902 336,17	85,39
3.	Subwencje ogólne razem , w tym :	3 491 869,00	3 491 869,00	100,00
	część oświatowa	2 401 068,00	2 401 068,00	100,00
	część wyrównawcza	1 048 418,00	1 048 418,00	100,00
	część równoważąca	42 383,00	42 383,00	100,00
4.	Ogółem dotacje, z tego :	6 791 578,96	6 695 492,75	98,58
1)	Dotacje celowe na zadania własne gminy			



	(par. 2030)	521 556,00	509 602,44	97,71
2)	Dotacje celowe na zadania zlecone gminom			
	(par. 2010 i par. 2060)	5 863 331,63	5 848 549,03	99,75
3)	Pozostałe dotacje na zadania bieżące na realizację programów z udziałem środków UE razem, w tym:	406 691,33	337 341,28	82,94
2007	Dotacje celowe – UE	204 294,44	141 950,63	69,48
2009	Dotacje celowe – krajowe	17 859,50	10 942,71	61,27
2310	Dotacje celowe	0,00	0,00	0,00
2320	Dotacje celowe	0,00	0,00	0,00
2440	Dotacje celowe	85 138,59	85 138,59	100,00
2057	Dotacja celowa – UE	99 398,80	99 309,35	99,91
II. Ogółem subwencje i dotacje (3+4)				
		10 283 447,96	10 187 361,75	99,06
A. Wydatki bieżące, w tym:				
	wynagrodzenia i pochodne od wynagrodzeń	6 732 558,70	6 119 442,73	90,89
	dotacje na zadania bieżące	385 380,78	339 136,96	88,00
	wydatki na obsługę długu gminy	85 000,00	29 305,05	34,48
	pozostałe wydatki w tym m in. :	10 238 546,36	9 126 024,12	89,13
	wydatki na programy finansowane z udziałem środków UE	321 552,74	251 440,34	78,20
B. Wydatki majątkowe, w tym:				
	inwestycyjne	6 923 619,23	3 050 173,02	44,05
	pozostałe wydatki majątkowe	1 000,00	0,00	0,00
Wydatki ogółem (a+b):				
	w tym m. in. wydatki inwestycyjne na			
	programy finansowane z udziałem środków UE	5 619 316,02	2 404 678,79	42,79

Wydatki majątkowe, w tym inwestycyjne, (w tym także z udziałem środków UE) zrealizowane 2020 r.

1. Zadanie p. n. „Modernizacja cząstkowa dróg gminnych” – plan w kwocie 157.774,21 zł, wykonanie na kwotę 94.086,01 zł (w tym RFIL 10 332 zł), tj. 59,63% planu w tym m. in. dotyczy dróg gminnych w Milejewie, Piastowie, Stobojach, modernizacja parkingu przy Urzędzie Gminy Milejewo, Rychnowach, Jagodnik),
2. Zadanie pn. „Modernizacja drogi gminnej w miejscowości Milejewo (dz. nr 297 i 298)” – plan ogółem w kwocie 150 000 zł, wykonanie 99 738,24 zł, t. j. 66,49% planu, w tym: planowane środki własne 100 000 zł oraz planowana dotacja celowa w formie pomocy finansowej na kwotę 50 000 zł.
3. Zadanie pn. „Przebudowa drogi gminnej w miejscowości Majewo, gm. Milejewo” – plan ogółem w kwocie 400 000 zł, wykonanie 0,00 zł, t. j. 0,00% planu. (W tym: środki własne 80 000 zł oraz dotacja celowa 320 000 zł).



4. Zadanie pn. Remont nawierzchni drogi gminnej dz. nr 146/2 w miejscowości Jagodnik, gm. Milejewo” – plan ogółem w kwocie 20 000 zł, wykonanie 20 000 zł, t. j. 100% planu, w tym: środki własne 2 225,79 zł oraz środki na dofinansowanie własnych inwestycji gmin, pozyskane z innych źródeł 17 774,21 zł – Nadleśnictwo Elbląg.
5. Zadanie p.n. „Termomodernizacja budynków użyteczności publicznej Gminy Milejewo, w tym: Termomodernizacja budynku Urzędu Gminy Milejewo, Termomodernizacja budynku w Pomorskiej Wsi 40”. Ogółem planowany nakład finansowy 1 625 206,02 zł, w tym środki własne 343 531,62 zł oraz środki UE 1 281 674,40 zł), wykonanie 1 426 353,96 zł (w tym środki własne 253 827,06 zł oraz środki UE 1 172 526,90 zł) t. j. 87,76% planu.
6. Zadanie p.n. „Modernizacja mienia komunalnego” – plan w kwocie 50.000 zł, wykonanie na kwotę 0,00 zł, tj. 0,00% planu.
7. Zadanie p.n. „Wykup gruntów wg ustawy o gospodarce nieruchomościami” – plan 70 000 zł, wykonanie 27 000 zł, t. j. 38,57% planu.
8. Zadanie p. n. „ Przygotowanie uproszczonych projektów, kosztorysów i przedmiarów robót na zadania do realizacji z udziałem środków zewnętrznych”. Plan w kwocie 50 000 zł, wykonanie 37 562 zł, t. j. 75,12%.
9. Zadanie p. n. „Wdrożenie e-usług publicznych dla mieszkańców Gminy Milejewo” – wykonanie 193 410,99 zł, t. j. 18,74 % planu. (plan środki UE – 103 596,19 zł oraz środki własne gminy –18 281,69 zł, RFIL 71 533,11 zł).
10. Zadanie inwestycyjne p.n. ”Zakup namiotu pneumatycznego medycznego dla OSP Milejewo” – plan 7 615 zł (w tym: środki własne gminy w kwocie 2 753,59 zł oraz z dotacja w kwocie 14 861,41 zł), wykonanie 17 615 zł tj. 100% planu.
11. Zadanie p.n. „Termomodernizacja budynków użyteczności publicznej Gminy Milejewo, w tym: Termomodernizacja budynku Szkoły Podstawowej w Milejewie” – wydatkowano kwotę 507 983,20 zł (w tym środki własne 86 357,14 zł oraz środki UE – 421 626,06 zł).
12. Zadanie p. n. Utworzenie Centrum Aktywności Lokalnej w Pomorskiej Wsi poprzez:
 1. Przystosowanie dawnego obiektu szkolnego na potrzeby działalności Młodzieżowego Ośrodka Socjoterapii prowadzonego przez Stowarzyszenie Inicjatyw Rodzinnych.
 2. Utworzenie Klubu Seniora+ w budynku po szkole podstawowej w Pomorskiej”, w tym:
 - środki UE w kwocie 1 185 037,58 zł, wykonanie 265 187,02 zł, tj. 22,37% planu
 - środki krajowe Wojewody Warmińsko – Mazurskiego w kwocie 149 914 zł, (na utworzenie Klubu Seniora+ w budynku po szkole podstawowej w Pomorskiej Wsi) – wykonanie 149 913,98 zł, tj. 99,99% planu,
 - środki krajowe na dofinansowanie własnych inwestycji gmin, pozyskane z innych źródeł w kwocie 133 738,42 zł, wykonanie 11.743,62 zł, tj. 8,78% planu.
13. Zadanie p.n. „Budowa świetlicy w Kamienniku Wielkim etap 1” – plan w kwocie 11 000 zł, wykonanie 0,00 zł, t. j. 0,00% planu.
14. Zadania p.n. „Wykonanie zewnętrznej siłowni oraz elementów małej architektury w sołectwach Gminy Milejewo”. Wykonanie w kwocie 51 579 zł (środki na dofinansowanie własnych inwestycji gminy, pozyskane z innych źródeł tj. RFIL – 44 937 zł oraz środki własne 6 642 zł).

Pomoc finansowa w formie dotacji celowej na wydatki majątkowe, w tym:

1. Dotacje celowe w formie pomocy finansowej dla:
 - 1) Województwa Warmińsko–Mazurskiego (Zarząd Dróg Wojewódzkich) w Olsztynie – kwotę 120 000 zł na remont chodnika wzdłuż drogi wojewódzkiej 504 w Milejewie,



- 2) Powiatu Elbląskiego – na kwotę 20 000 zł na remont nawierzchni drogi powiatowej nr 1132N w miejscowości Ogrodniki gm. Milejewo. Plan dotacji ogółem w kwocie 140 000 zł, wykonanie 140 000 zł t. j. 100% planu.

Zaplanowano również wydatek majątkowy dotyczący wniesienia wkładów do spółek prawa handlowego, plan w kwocie 1 000 zł, wykonanie 0,00 zł, tj. 0,00% planu. Dokonano w 2020 r. Wpłaty na fundusz celowy w kwocie 8 000 zł na finansowanie lub dofinansowanie zadań inwestycyjnych – dla Komendy Miejskiej Policji w Elblągu (dofinansowanie zakupu samochodu). Przekazano w kwocie 9 840 zł dotację na prace konserwatorskie i budowlane przy obiektach wpisanych do rejestru zabytków dla Parafii Rzymskokatolickiej p.w. św. Stanisława Biskupa i Męczennika w Milejewie ul. Kościelna 10. Wykonanie wydatków majątkowych w 2020 r. na kwotę 3 050 173,02 zł, co stanowi 44,04% planowanych wydatków w kwocie 6 924 619,23 zł.

Realizacja projektów współfinansowanych ze środków Europejskiego Funduszu Społecznego w ramach Regionalnego Programu Operacyjnego na lata 2014 – 2020, w tym:

1. Realizacja projektu p.n. „Kształtowanie i rozwijanie kompetencji kluczowych u dzieci, dzięki realizacji dodatkowych zajęć w Przedszkolu Samorządowym w Milejewie – plan w kwocie 52 268,88 zł środki UE (także wkład niepieniężny Gminy Milejewo), wykonanie – 48 802,86 zł, tj. 93,36 % planu.
2. Realizacja projektu p. n. „Lepszy Start. Wsparcie edukacyjne uczniów i nauczycieli Szkoły Podstawowej w Milejewie” – plan w kwocie 169 885,06 zł (środki UE 152 025,56 zł oraz dotacja celowa z budżetu Województwa Warmińsko –Mazurskiego w Olsztynie na kwotę 17 859,50 zł i wkład niepieniężny Gminy Milejewo), wykonanie 104 090,48 zł, tj. 61,27% planu.

Realizowane były również projekty pn.:

1. „Zdalna Szkoła – wsparcie Ogólnopolskiej Sieci Edukacyjnej w systemie kształcenia zdalnego”,
2. „Zdalna Szkoła+ w ramach Ogólnopolskiej Sieci Edukacyjnej”. W ramach programu Operacyjnego Polska Cyfrowa na lata 2014–2020. Osi priorytetowej nr 1”Powszechny dostęp do szybkiego Internetu”. Działania 1.1. „Wylimitowanie terytorialnych różnic w możliwości dostępu do szerokopasmowego Internetu o wysokich przepustowościach”. Dofinansowanie zakupu laptopów wraz z oprogramowaniem oraz ubezpieczenie sprzętu dla Szkoły Podstawowej w Milejewie do zdalnej nauki dla uczniów (w tym uczniowie z rodzin wielodzietnych) i nauczycieli w związku z chorobą zakaźną „COVID–19”. Plan w kwocie 99 398,80 zł, wykonanie 98 547 zł, t. j. 99,14 % planu.

Wykonanie wydatków majątkowych w 2020 r. – 3 050 173,02 zł, co stanowi 44,04% planu wydatków w kwocie 6 924 619,23 zł.

1. Realizacja dwóch projektów „Zdalna Szkoła” i „Zdalna Szkoła +” umożliwiła zakup laptopów wraz z oprogramowaniem dla Szkoły Podstawowej w Milejewie do zdalnej nauki dla uczniów i nauczycieli w związku z zakaźną chorobą „COVID – 19”. Wysokość otrzymanej pomocy – 98 547,00 zł



2. Realizacja projektów współfinansowanych ze środków Europejskiego Funduszu Społecznego w ramach Regionalnego Programu Operacyjnego na lata 2014 – 2020, w tym:

- a) w Szkole Podstawowej projekt pn. „Lepszy Start. Wsparcie edukacyjne uczniów i nauczycieli Szkoły Podstawowej w Milejewie” – kwota pomocy 104 090,48 zł,
- b) w Przedszkolu Samorządowym w Milejewie projekt pn. „Kształtowanie i rozwijanie kompetencji kluczowych u dzieci, dzięki realizacji dodatkowych zajęć w Przedszkolu Samorządowym w Milejewie” – kwota pomocy 48 802,86 zł.

Dotacje celowe na wydatki bieżące

W 2020 r. przekazano dotację celową na pomoc finansową – na kwotę 1 070,78 zł dla Gminy Miasto Elbląg na zadanie „Pomoc techniczna RPOWiM 2014–2020.

Podatki

Na terenie Gminy Milejewo obowiązywały stawki podatku od nieruchomości wynikające z uchwały Nr VIII/57/2019 z dnia 31 października 2019 r. oraz od środków transportowych wynikające z uchwały Nr VIII/58/2019 Rady Gminy Milejewo z dnia 31 października 2019 r. Stawki podatku rolnego i podatku leśnego określa Prezes Głównego Urzędu Statystycznego w stosownym Komunikacie.

Stan zaległości w przedstawionych poniżej podatkach i opłatach na 31.12.2020 r. wynosi 440 844,84 zł, z tego od osób prawnych 29 741,32 zł, z tego w podatku rolnym 126,52 zł, w podatku od nieruchomości 29 018,20 zł, w podatku leśnym 241,00 zł, w podatku od środków transportowych 355,60 zł, od osób fizycznych 411 103,52 zł, z tego w podatku rolnym 101 154,53 zł, w podatku od nieruchomości 309 456,99 zł, w podatku leśnym 0,00 zł, w podatku od środków transportowych 492,00 zł. Z Urzędów Skarbowych do zapłaty pozostaje z tytułu podatku od spadków i darowizn 7 548,09 zł, z tytułu podatku od czynności cywilnoprawnych 580,28 zł.

Z zaległości na dzień 31.12.2020 r. wpłacono 76 944,00 zł w tym od osób prawnych 12 301,90 zł, od osób fizycznych 64 642,10 zł. Windykacja zobowiązań odbywała się przez Urzędy Skarbowe. Na bieżąco wysyłano upomnienia i tytuły wykonawcze. Na dzień 31.12.2020 r. wystawiono 778 upomnień oraz 25 tytułów wykonawczych. Zabezpieczone należności hipoteką przymusową na koniec 2020 r. wynosiły 268 879,82 zł.

Skutki obniżenia górnych stawek podatków obliczone na 31.12.2020 r. wynoszą 433 196,59 zł i dotyczą podatku od nieruchomości 368 783,30 zł oraz podatku od środków transportowych 64 413,29 zł. W 2020 r. udzielono ulg i zwolnień z tytułu podatków (bez ulg i zwolnień ustawowych) na kwotę 24 254,00 zł w tym w podatku od nieruchomości –1 864,00 zł w podatku od środków transportowych – 22 390,00 zł. W związku z trudną sytuacją finansową firm w czasie pandemii SARS-CoV-2, decyzją Wójta Gminy Milejewo, firmie działającej na terenie Gminy Milejewo zostały umorzone dwie raty podatku od nieruchomości za 2020 r. w wysokości 42 464,00 zł. Stan należności podatkowych odroczonej i rozłożonej na raty wynosił 17 734,00 zł.



Zadania inwestycyjne w 2020 r.

Termomodernizacja budynków użyteczności publicznej Gminy Milejewo

1. Część I pn. „Termomodernizacja budynku administracyjnego Urzędu Gminy w Milejewie – 590 000,00 zł.



Zdj. 1 Urząd Gminy po termomodernizacji



Zdj. 2 Stan przed termomodernizacją



Zdj. 3 Stan po termomodernizacji



Zdj. 4 Stan przed termomodernizacją



Zdj. 5 Stan po termomodernizacji

2. Część II pn. „Termomodernizacja budynku nr 40 w Pomorskiej Wsi” – 818 979,00 zł.



Zdj. 6 Pomorska 40 przed termomodernizacją



Zdj. 7 Pomorska Wieś 40 po termomodernizacji

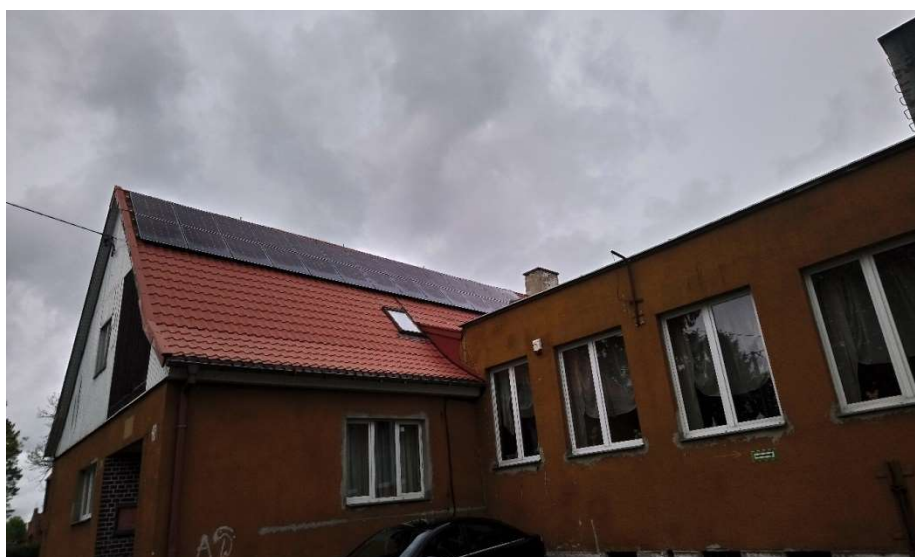

Zdj. 8 Pomorska Wieś 40 przed termomodernizacją



Zdj. 9 Pomorska Wieś 40 po termomodernizacji



Zdj. 10 Pomorska Wieś 40 przed termomodernizacją



Zdj. 11 Pomorska Wieś 40 po termomodernizacji

3. Termomodernizacja budynku Szkoły Podstawowej w Milejewie – łączna wartość planowanych prac 1 643 749,00 zł w 2020 r. wykonano część robót na kwotę – 507 986,20 zł.



4. Wykonanie zewnętrznej siłowni oraz elementów małej architektury w sołectwach Gminy Milejewo

Kolejne miejscowości z terenu Gminy Milejewo wzbogaciły się o nowe elementy stref aktywnego wypoczynku. W Stobojach zamontowano nowe elementy placu zabaw, dwie siłownie plenerowe, ławeczkę, kosz na śmieci i tablicę informacyjną. Jest to nowe miejsce rekreacyjne. W Kamienniku Wielkim zakupiono i zamontowano wiatę rekreacyjną. Jest to kontynuacja tworzenia otwartych stref aktywności mieszkańców Gminy Milejewo.

Plac zabaw w Stobojach – łączny koszt przygotowania i wykonania zadania 25 487,00 zł.



Zdj. 12 Plac zabaw w Stobojach



Zdj. 13 Plac zabaw w Stobojach



Wiata rekreacyjna w Kamienniku Wielkim – łączny koszt przygotowania i wykonania zadania – 30 092 zł.



Zdj. 14 Plac rekreacyjny w Kamienniku Wielkim



Zdj. 15 Nowa wiata rekreacyjna w Kamienniku Wielkim

5. Remont mostku w miejscowości Stoboje – 22 500,01 zł

Przejazdy ciężkimi pojazdami przez mostek nad Srebrnym Potokiem w Stobojach doprowadziły do naruszenia konstrukcji kamiennej obiektu, a tym samym zaistniała konieczność natychmiastowego wzmocnienia konstrukcji mostku. W ramach prac wykonano wzmocnienie konstrukcji, wykonano przyczółki betonowe, rynienki odprowadzające wodę oraz zamontowano barierki energochłonne.



Zdj. 16 Stan mostku w Stobojach przed remontem



Zdj. 17 Stan mostku w Stobojach po remoncie

6. Modernizacja drogi gminnej w Miejscowości Milejewo (ul. Stawowa) – 99 738,24 zł

Wiele lat podejmowane były próby modernizacji najbardziej zniszczonych a jednocześnie najbardziej uczęszczanych odcinków ul. Stawowej w Milejewie. Tony materiałów zużytych do naprawy nawierzchni nie zostały zmarnowane, ponieważ posłużyły jako podbudowa pod nawierzchnię bitumiczną, która została ułożona na odcinku ul. Stawowej o łącznej długości 362 mb.



Zdj. 18 Ul. Stawowa przed modernizacją



Zdj. 19 Ul. Stawowa po modernizacji



Zdj. 20 Stawowa przed modernizacją



Zdj. 21 Stawowa po modernizacji

7. Utworzenie Centrum Aktywności Lokalnej w Pomorskiej Wsi poprzez:

1) Utworzenie Klubu „Senior +”

Klub Seniora powstał w ramach rządowego programu „Senior +” w 2020 r.. Niestety, sytuacja pandemiczna uniemożliwiła rozpoczęcie działalności tej placówki, której łączny koszt przystosowania wyniósł 191 314,00 zł, z czego z budżetu państwa otrzymaliśmy dofinansowanie w kwocie 149 914,00 zł.



Zdj. 22 Klub Seniora w Pomorskiej Wsi



Zdj. 23 Klub Seniora w Pomorskiej Wsi

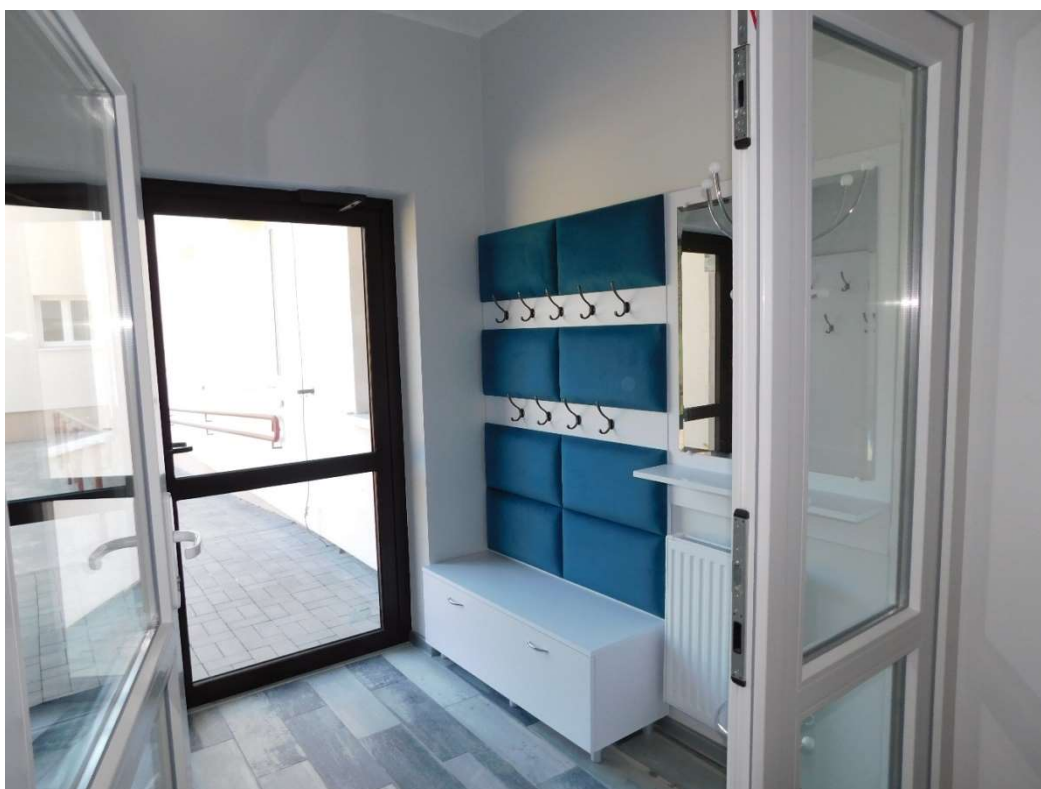

Zdj. 24 Klub Seniora w Pomorskiej Wsi



- 2) Przystosowanie dawnego obiektu szkolnego na potrzeby działalności Młodzieżowego Ośrodka Socjoterapii prowadzonego przez Stowarzyszenie Inicjatyw Rodzinnych – Etap I – 188 593,49 zł.



Zdj. 25 Młodzieżowy Ośrodek Socjoterapii



Zdj. 26 Młodzieżowy Ośrodek Socjoterapii

8. Zakup wyposażenia i środków ochrony osobistej dla OSP Milejewo. Zadanie zrealizowane z dofinansowaniem ze środków Funduszu Pomocy Pokrzywdzonym oraz Pomocy Postpenitencjarnej – Funduszu Sprawiedliwości będącego w dyspozycji Ministra Sprawiedliwości. Wartość zakupionego sprzętu – 102 753,59 zł, z czego dofinansowanie wyniosło 100 000,00 zł. Ogółem na utrzymanie jednostek OSP wydatkowana była kwota – 152 585,61 zł.



Zdj. 27 Przekazanie wyposażenia i środków ochrony osobistej dla OSP Milejewo



Zdj. 28 Przekazanie wyposażenia i środków ochrony osobistej dla OSP Milejewo

9. Wydatki na poprawę bezpieczeństwa mieszkańców były realizowane również w formie przeznaczenia dofinansowania na zakup samochodu dla KM Policji w Elblągu, w kwocie – 8 000,00 zł.

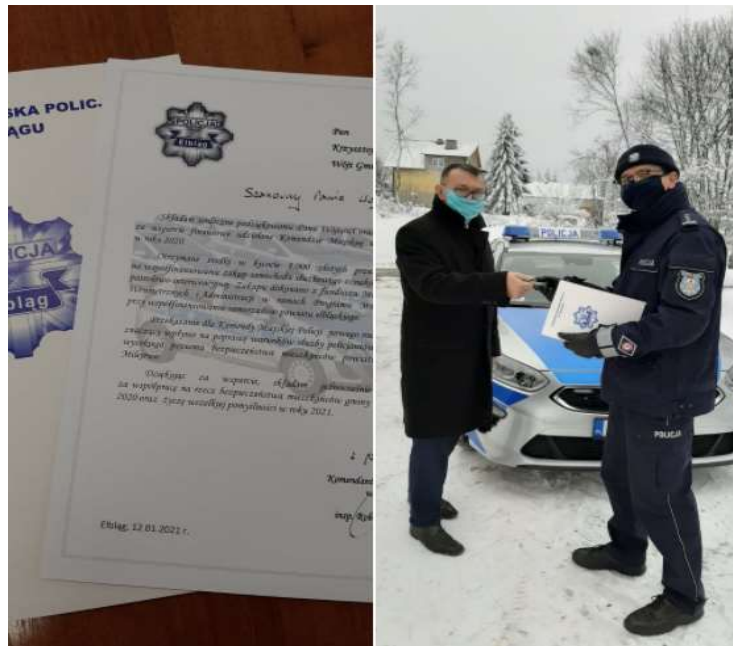

Zdj. 29 Podziękowanie Wójtowi i Radzie Gminy Milejewo za wsparcie finansowe udzielone Komendzie Miejskiej Policji w Elblągu w 2020 roku

10. Przebudowa blisko 400 metrowy odcinka chodnika na ul. Elbląskiej i zatoczki autobusowej. Inwestycja realizowana przez Zarząd Dróg Wojewódzkich w Olsztynie, była współfinansowana przez Gminę Milejewo w kwocie 120 tys. zł. Dodatkowo, przebudowano przejścia dla pieszych.



Zdj. 30 Ul. Elbląska przed przebudową



Zdj. 31 Ul. Elbląska po przebudowie



Zdj. 32 Ul. Elbląska przed przebudową



Zdj. 33 Ul. Elbląska po przebudowie



Zdj. 34 Ul. Elbląska przed przebudową

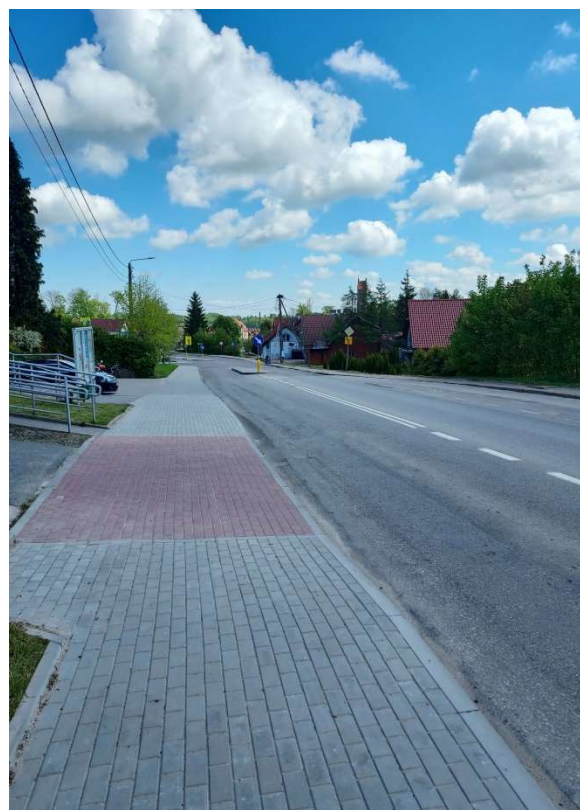

Zdj. 35 Ul. Elbląska po przebudowie



11. „Wdrożenie e – usług publicznych dla mieszkańców Gminy Milejewo” – plan finansowy całego projektu współfinansowanego ze środków UE – 1 031 585,00 zł. W r. 2020 wykonano część planowanego zadania na łączną kwotę 193 410,99 zł.
12. Zadanie p. n. „Modernizacja cząstkowa dróg gminnych” – wykonanie na kwotę 94 086,01 zł, (w tym, m. in. dotyczy dróg gminnych w Milejewie, Piastowie, Stobojach oraz modernizacja parkingu przy Urzędzie Gminy Milejewo)
13. Zadanie pn. Remont nawierzchni drogi gminnej dz. nr 146/2 położonej w miejscowości Jagodnik” – plan ogółem w kwocie 20 000 zł, wykonanie 20 000 zł, t. j. 100 % planu. (W tym: środki własne 2 225,79 zł oraz środki na dofinansowanie własnych inwestycji gmin, pozyskane z innych źródeł na kwotę 15 000 zł – Lasy Państwowe Nadleśnictwo Elbląg).
14. Remonty bieżące dróg gminnych na łączną kwotę 56 149,50 zł (remonty były prowadzone w Kamienniku Wielkim, Milejewie, Rychnowach, Ogrodnikach, Zajączkowie, Stobojach, Hucie Żuławskiej i Zalesiu.)
15. Udzielono dotacji dla Powiatu Elbląskiego z przeznaczeniem na remont nawierzchni drogi powiatowej nr 1132N w miejscowości Ogrodniki w kwocie 20 000,00zł
16. Łącznie, na remonty, przebudowy, modernizacje dróg, chodników, parkingów wydatkowano z budżetu gminy w 2020 r. kwotę 390 199,54 zł
17. Zakupiono, od osoby fizycznej nieruchomość gruntową w miejscowości Huta Żuławska, z przeznaczeniem na powiększenie terenów rekreacyjnych przy świetlicy wiejskiej. Kwota transakcji – 27 000,00 zł.

Informacja o stanie mienia komunalnego

Informacja o gruntach

Powierzchnia gruntów stanowiących mienie komunalne położonych w granicach administracyjnych gminy Milejewo wg danych ewidencyjnych gruntów na dzień 31 grudnia 2020 r. wynosi 211,79 ha, co stanowi 2,21 % obszaru gminy Milejewo (9581 ha). Decyzją Nr GN.6844.1.2020.AW Wójta Gminy Milejewo z dnia 08.04.2020 r. oddano Ośrodkowi Pomocy Społecznej w Milejewie w trwał zarząd udziały w nieruchomości położonej w miejscowości Kamiennik Wielki.



Tabela 4 Struktura władania nieruchomości

Wyszczególnienie	Pow. gruntów w ha na 31.12.2020 r.
Powierzchnia gruntów ogółem	211,79
Grunty wchodzące w skład gminnego zasobu nieruchomości z wyłączeniem gruntów przekazanych w trwały zarząd	207,15
Grunty gminy przekazane w trwały zarząd	4,64
Grunty wchodzące w skład gminnego zasobu nieruchomości z wyłączeniem gruntów przekazanych w użytkowanie wieczyste	208,54
Grunty gminy przekazane w użytkowanie wieczyste	3,25
Grunty tworzące gminny zasób nieruchomości	203,90

Tabela 5 Aktualny stan gruntów oddanych w użytkowanie wieczyste

Grunty w użytkowaniu wieczystym	Pow. w ha	%
Osób fizycznych	1,42	44,00
Pozostałych osób	1,83	56,00
Razem	3,25	100,00

W gminie Milejewo funkcjonuje 649 gospodarstw rolnych.

Tabela 6 Gospodarstwa rolne w Gminie Milejewo

Powierzchnia gospodarstw	Ilość gospodarstw
1 – 2 ha	224
2,01–5 ha	160
5,01–7 ha	44
7,01–10 ha	60
10,01–15 ha	64
powyżej 15 ha	97

Dane o zmianach w stanie mienia komunalnego w okresie

Tabela 7 Podziały nieruchomości wchodzących do zasobu gminy

Obręb	Stan dotychczasowy		Stan nowy	
	Oznaczenie nieruchomości	Pow. Działki w ha	Oznaczenie nieruchomości	Pow. działki w ha
Jagodnik	57	0,3400	149/1, 149/2	0,0322, 0,3078



W analizowanym okresie rozdysponowano trwale poprzez zbycie następujące nieruchomości.

Tabela 8 Zbywanie nieruchomości z gminnego zasobu nieruchomości.

Lp.	Położenie nieruchomości	Oznaczenie nieruchomości	Opis nieruchomości zgodnie z mpzp	Forma i tryb zbycia nieruchomości	Uzyskana cena w zł
1.	Kamiennik Wielki	dz. nr 312 o pow. 0,0697	ter. zabudowy mieszkalno – usługowe	Sprzedaż w drodze przetargu ustnego nieograniczonego	37 896,30
2.	Milejewo	dz. nr 89/40, 90/34, 90/61, 90/64 o łącznej pow. 0,2673 ha	ter. zabudowy mieszkalno – usługowe	Sprzedaż w drodze przetargu ustnego nieograniczonego (akt notarialny podpisany w styczniu 2020r.)	110 564,70 (płatność w grudniu 2019r.)
3.	Milejewo	dz. nr 90/63 o pow. 0,1358	ter. zabudowy mieszkalno – usługowe	Sprzedaż w drodze przetargu ustnego nieograniczonego (akt notarialny podpisany w styczniu 2020r.)	78 264,90 (płatność w grudniu 2019r.)
4.	Milejewo	dz. nr 90/60 o pow. 0,1090	ter. zabudowy mieszkalno – usługowe	Sprzedaż w drodze przetargu ustnego nieograniczonego (akt notarialny podpisany w styczniu 2020r.)	69 568,80 (płatność w grudniu 2019r.)
Razem:					296 294,70

Tabela 9 Nabywanie nieruchomości do gminnego zasobu nieruchomości

Położenie nieruchomości	Oznaczenie nieruchomości	Opis nieruchomości zgodnie z mpzp	Forma i tryb nabycia nieruchomości
2	3	4	5
Kamiennik Wielki	Dz. Nr 448 o pow. ha 1,8480	MU– tereny zabudowy mieszkalno– usługowej	z mocy prawa art. 13 ustawy o gospodarowaniu nieruchomościami rolnymi Skarbu Państwa

Decyzją nr WIN–III.7510.1.14.2020.MB Wojewody Warmińskiego–Mazurskiego z dnia 17 kwietnia 2020r. na własność została przekazana na rzecz Gminy Milejewo z "mocy prawa" działka nr 448, o pow. 1,8480 ha, obręb Kamiennik Wielki, gmina Milejewo.

*Dane o dochodach uzyskanych z tytułu wykonywania praw własności i innych praw majątkowych*

Gmina Milejewo z tytułu wykonywania prawa własności i innych praw majątkowych w okresie rozliczeniowym uzyskała następujące dochody:

Tabela 10 Dochody z tytułu sprzedaży

Wyszczególnienie	Wykonanie w zł na dzień 31 grudnia 2020r.
Sprzedaż nieruchomości zabudowanych i niezabudowanych	39 570,40
Wpływy z rat za nieruchomości sprzedane w latach ubiegłych	8 760,40
Razem:	48 330,80
Wpływy ze sprzedaży składników majątkowych z lat ubiegłych	0,00
Razem:	48 330,80

Tabela 11 Dochody z tytułu opłat majątkowych

Wyszczególnienie	Wykonanie w zł na dzień 31 grudnia 2020r.
Czynsze za lokale mieszkalne	11 412,12
Czynsze za lokale użytkowe	34 494,08
Opłaty roczne za użytkowanie wieczyste gruntów	14 440,17
Dzierżawa gruntów	0,00
Razem:	60 346,37

Dodatki mieszkaniowe

W 2020 r. wypłacono dodatki mieszkaniowe na łączną kwotę 57.551,51 zł, których beneficjentami było 21 gospodarstw. Podstawą ich przyznania była decyzja administracyjna.

Mieszkaniowy zasób Gminy Milejewo

Mieszkaniowy zasób Gminy Milejewo tworzą lokale będące jej własnością. Według stanu na 31 grudnia 2019 r. mieszkaniowy zasób gminy to 13 lokali o łącznej powierzchni użytkowej 537,19 m², w tym 5 lokali socjalnych o pow. 135,27 m². Mieszkaniowy zasób gminny to budynki wybudowane w okresie 1900–1972, w tym 3 budynki mają ponad 100 lat. Wszystkie lokale stanowiące mieszkaniowy zasób gminy podłączone są do sieci wodociągowej, 1 lokal przyłączony jest do sieci kanalizacji sanitarnej, a w 7 brak w.c. w budynku. Stan techniczny mieszkaniowego zasobu gminy jest zróżnicowany i uzależniony od wieku budynków, przeprowadzanych niezbędnych remontów, wyposażenia oraz od stanu jego utrzymania. Ogólny stan techniczny budynków, z uwagi na ich wiek jest średni.

Tabela 12 Szczegółowe zestawienie lokali wchodzących w skład mieszkaniowego zasobu gminy

Lokalizacja lokali	Lokale komunalne		Lokale socjalne		Ogółem wszystkie lokale	
	Ilość (szt.)	powierzchnia użytkowa (m ²)	Ilość (szt.)	powierzchnia użytkowa (m ²)	Ilość (szt.)	powierzchnia użytkowa (m ²)
Budynki gminne	1	96,30	5	135,27	6	231,57



Budynki wspólnot	7	305,62	0	0,00	7	305,62
Ogółem	8	401,92	5	135,27	13	537,19

Tabela 13 Położenie lokali mieszkalnych wchodzących w zasób mieszkaniowy gminy Milejewo

Lp.	Gmina	Miejscowość	Nr budynku/ nr lokalu	Pow. lokalu w m ²	Uwagi
1.	Milejewo	Jagodnik	23/1	19,40	lokale mieszkalne
2.	Milejewo	Jagodnik	24	96,30	lokale mieszkalne
3.	Milejewo	Jagodnik	25/2	37,00	lokale mieszkalne
4.	Milejewo	Kamiennik Wielki	44/2	66,83	lokale mieszkalne
5.	Milejewo	Kamiennik Wielki	23/2	54,50	lokale mieszkalne
6.	Milejewo	Stoboje	8/3	55,99	lokale mieszkalne
7.	Milejewo	Milejewo, ul. Pomorska	1/1	30,90	lokale socjalne
8.	Milejewo	Milejewo, ul. Pomorska	1/2	19,00	lokale socjalne
9.	Milejewo	Milejewo, ul. Pomorska	1/3	31,76	lokale socjalne
10.	Milejewo	Milejewo, ul. Pomorska	1/4	33,55	lokale socjalne
11.	Milejewo	Milejewo, ul. Pomorska	1/5	20,06	lokale socjalne
12.	Milejewo	Milejewo, ul. Elbląska	26/2	24,00	lokale mieszkalne
13.	Milejewo	Zalesie	16/5	47,90	lokale mieszkalne

Tabela 14 Struktura wiekowa budynków

Rok budowy	Ilość budynków (szt.)	Adresy
1900	2	Jagodnik 24; Jagodnik 25/2
1905	1	Milejewo 2/2
1925	3	Jagodnik 23/1; Kamiennik Wielki 23/2; Stoboje 8/3
1930	1	Milejewo, ul. Pomorska 1
1970	1	Kamiennik Wielki 44/2
1972	1	Zalesie 16/5

Tabela 15 Wyposażenie lokali

Wyposażenie lokali	Ogółem w całym zasobie (szt.)	W budynkach gminnych (szt.)	W budynkach wspólnot (szt.)
w instalacja c.o. etażowe	3	0	3
w łazienkę	4	0	4
wc w mieszkaniu	5	0	5
w instalację wodociagową	13	8	5
w kanalizację zbiorczą	1	0	1



Działalność w zakresie zbiorowego zaopatrzenia w wodę i zbiorowego odprowadzania ścieków

Działalność w zakresie zbiorowego zaopatrzenia w wodę i zbiorowego odprowadzania ścieków na terenie Gminy Milejewo sprawuje Elbląskie Przedsiębiorstwo Wodociągów i Kanalizacji Sp. z o. o. w Elblągu. Długość istniejącej sieci kanalizacji sanitarnej – 11,2 km w miejscowościach: Kamiennik Wielki i Stobojach.

Sieci wodociągowe:

- długość istniejącej sieci wodociągowej – 55,79 km.
- jedno ujęcie wody w miejscowości Zalesie, działka nr 71/4.

Informacja o aglomeracji:

- nazwa aglomeracji – Elbląg
- gmina wiodąca w aglomeracji – Elbląg
- gminy w aglomeracji: Gmina Miasto Elbląg, Gmina Elbląg, Gmina Milejewo.

Planowanie przestrzenne

Gmina Milejewo posiadając 100% pokrycia swojej powierzchni obowiązującym Miejscowym Planem Zagospodarowania Przestrzennego (MPZP) należy do liderów w tej dziedzinie w skali kraju. Nieodpłatne uzyskiwanie informacji w tym zakresie przez każdego zainteresowanego umożliwia udostępnienie tekstów uchwał oraz rysunków planu miejscowego za pośrednictwem systemów teleinformatycznych poprzez gminny portal mapowy oraz stronę BIP (adres: https://mapa.inspire-hub.pl/#/gmina_milejewo i milejewo-ug.bip-wm.pl). W 2020 r. wydano 113 wypisów i wyrysów z MPZP. Jednocześnie nadzór nad przestrzeganiem prawa miejscowego w zakresie zagospodarowania przestrzennego realizowano między innymi poprzez opiniowane i/lub uzgadnianie planowanych na obszarze gminy Milejewo inwestycji. W tym zakresie wydano stanowisko na temat 53 planowanych przedsięwzięć.

Ochrona środowiska

Na terenie Gminy Milejewo zaplanowano 2 inwestycje zaliczane do przedsięwzięć mogących potencjalnie znacząco oddziaływać na środowisko. Zgodnie z ustawą o z dnia 3 października 2008 r. o udostępnianiu informacji o środowisku i jego ochronie, udziale społeczeństwa w ochronie środowiska oraz o ocenach oddziaływania na środowisko wydano 2 decyzje, w których nie stwierdzono konieczności przeprowadzania oceny oddziaływania na środowisko.

Powierzchnia upraw konopi włóknistych na terenie Gminy Milejewo w 2020 r. wyniosła – 1,25 ha. Złożono 1 wniosek o zezwolenie na uprawę konopi włóknistych, który



zakończono decyzją zezwalającą na uprawę konopi przy zastosowaniu materiału siewnego kategorii elitarny albo kategorii kwalifikowany w rozumieniu przepisów o nasiennictwie oraz dodatkowo zobowiązania do przetworzenia konopi włóknistych we własnym zakresie. Przeprowadzono kontrolę uprawy w czasie której nie stwierdzono nieprawidłowości.

Uzyskano zezwolenie ze Starostwa Powiatowego w Elblągu na wycinkę 2 suchych drzew gatunku jesion, rosnących na działkach gminnych, ze względu na realne zagrożenie dla bezpieczeństwa ludzi i mienia. Na działkach gminnych w poszczególnych sołectwach posadzono sumarycznie 23 nowe drzewa gatunku lipa drobnolistna.

Obowiązek ponoszenia opłat za korzystanie ze środowiska wynikających z ustawy Prawo ochrony środowiska dotyczy tylko opłat za wprowadzanie gazów lub pyłów do powietrza oraz składowanie odpadów. Wysokość opłaty za prowadzenie pyłów i gazów do powietrza za rok 2020 wyniosła 8857 zł.

Gospodarka odpadami komunalnymi

Systemem gospodarowania odpadami komunalnymi objętych było 926 gospodarstw domowych. Według ewidencji osób zameldowanych na terenie Gminy Milejewo na dzień 31 grudnia 2020 roku liczba ta wynosi: 3362 mieszkańców. Jak wynika ze złożonych przez mieszkańców gminy Milejewo oświadczeń w deklaracji o wysokości opłaty za gospodarowanie odpadami komunalnymi, systemem objętych było 2617 osób.

W wyniku postępowania przetargowego do obsługi zadania odbioru i przekazywania odpadów komunalnych na terenie gminy zadanie to realizował CLEANER Zakład Sprzątania Sp. J., ul. Mazurska 10, 82-300 Elbląg, który odbierał odpady komunalne z nieruchomości z terenu gminy Milejewo i przekazywał je do Instalacji Przetwarzania Odpadów Komunalnych przy ul. Mazurskiej 42 w Elblągu.

Odpady selektywne odbierane są systemem workowym, natomiast popiół w metalowych pojemnikach, które dostarczyła mieszkańcom ww. firma.

Częstotliwość odbierania odpadów bezpośrednio z nieruchomości:

1. odpady zmieszane – raz na dwa tygodnie,
2. odpady segregowane (papier, tektura, tworzywa sztuczne, szkło) – raz na dwa tygodnie,
3. odpady wielkogabarytowe – dwa razy w roku,
4. popiół – raz na dwa tygodnie w okresie grzewczym od października do kwietnia, raz w miesiącu w okresie od maja do września,
5. odpady zielone ulegające biodegradacji – dwa razy w miesiącu w okresie od maja do października, raz w miesiącu w okresie od listopada do kwietnia.

Przeterminowane leki można umieszczać w specjalistycznych pojemnikach znajdujących się w aptece/przychodni na terenie Gminy Milejewo.

Dla Mieszkańców gminy Milejewo, w miejscowości Kamiennik Wielki funkcjonuje Punkt Gromadzenia Odpadów Niebezpiecznych oraz kontenery na odpady wielkogabarytowe.



W 2020 roku na terenie gminy Milejewo wytworzono 777,14 t odpadów komunalnych (dane wynikające z zestawienia Zakładu Utylizacji Odpadów w Elblągu).

Tabela 16 Ilość odpadów z podziałem na poszczególne frakcje

Rodzaj odpadów	Ilość [t]
Odpady zmieszane	407,46
Papier i tektura	14,00
Szkło	64,72
Tworzywa sztuczne	91,26
Metale	0,14
Odpady wielkogabarytowe	59,78
Odpady BIO	49,70
Popiół	74,30
Zmieszane odpady budowlane	15,74
Urządzenia elektryczne i elektroniczne	0,04
Baterie	0,003
Razem	777,14

Masa odpadów przygotowanych do ponownego użycia i poddanych recyklingowi z odpadów odebranych i zebranych z terenu gminy 102,24 t, co daje 40% poziom recyklingu i przygotowania do ponownego użycia odpadów komunalnych.

Pomimo osiągniętych poziomów recyklingu jednym z problemów jest zbyt duża ilość odpadów zmieszanych, dlatego w kolejnych latach należy przeprowadzić kontrole nieruchomości pod względem segregowania odpadów komunalnych.

W 2020 roku łączna wartość opłaconych przez Gminę Milejewo faktur za wykonaną usługę przez firmę CLEANER Zakład sprzątanii Sp. j. w Elblągu na organizację selektywnej zbiórki odpadów komunalnych, odbiór odpadów od właścicieli nieruchomości, na których zamieszkują mieszkańcy i na zagospodarowanie zmieszanych odpadów komunalnych wyniosła: **544394,44 zł**, w tym opłata za przyjęcie odpadów komunalnych do ZUO w Elblągu:

- odpady selektywne – **61369,90 zł**
- odpady zmieszane – **134302,00 zł**

Ochrona zwierząt

Rada gminy wypełniając obowiązek, o którym mowa w art. 11 ust. 1 ustawy z dnia z dnia 21 sierpnia 1997 r. o ochronie zwierząt, określiła, w drodze uchwały, program opieki nad zwierzętami bezdomnymi oraz zapobiegania bezdomności zwierząt. Priorytetowym celem programu jest zapewnienie opieki bezdomnym zwierzętom z terenu gminy Milejewo.

Zgodnie z umową z OTOZ Animals Schronisko dla Bezdomnych Zwierząt w Elblągu, przyjęto 2 bezdomne psy z terenu gm. Milejewo. **Koszt realizacji umowy z OTOZ ANIMALS w 2020 roku wyniósł: 4000,00 zł**

Kolejnym celem programu było zapewnienie opieki weterynaryjnej bezdomnym zwierzętom z terenu gm. Milejewo. Na podstawie regulaminu zamówień publicznych



Gmina Milejewo podpisała umowę z Przychodnią Weterynaryjną AGRO JANÓW Sp. z o. o. z siedzibą w Elblągu przy Al. Grunwaldzkiej 108. **Koszt usług weterynaryjnych w 2020 roku wyniósł: 183,60 zł.**

Humanitarna pomoc chorym lub rannym ptakom, sarnom, zającem, jeżom oraz innym gatunkom zwierząt dzikich realizowana była na podstawie umowy z Fundacją Zwierzęta w potrzebie z siedzibą w Nowym Monasterzysku, której **koszt w 2020 roku wyniósł 2798,40 zł.**

Opieka nad wolno żyjącymi kotami jest realizowana poprzez ustalenie miejsc, w tym obiektów budowlanych, w których przebywają koty wolno żyjące oraz zapewnienie ich dokarmiania oraz zapewnienie im wody pitnej w miejscach ich przebywania. Gmina Milejewo zakupiła 30 kg karmy suchej dla kotów wolnożyjących, której **koszt wyniósł 201,75 zł.**

Dodatковым kosztem pokrytym z budżetu gminy była usługa polegająca na utylizacji padłego borsuka w miejscowości Zalesie, gm. Milejewo, której **koszt wyniósł 378 zł.**

Podpisano 1 umowę adopcji bezdomnego psa.

Edukacja

W 2020 r. Gmina była organem prowadzącym dla Szkoły Podstawowej i Przedszkola Samorządowego w Milejewie. Szkoła Podstawowa im. Jana Pawła II w Milejewie jest szkołą publiczną, ogólnodostępną, która swoim obwodem obejmuje wszystkie miejscowości Gminy Milejewo. Szkoła od 1 września 2019 r. funkcjonuje w dwóch budynkach – przy ul. Szkolnej 1 i 4. W 2020 r. funkcjonowało w niej 13 oddziałów, w tym 2 przedszkolne. Nie funkcjonowały oddziały specjalne ani integracyjne. Żaden uczeń nie korzystał z nauczania indywidualnego. Nie wydano decyzji na realizację obowiązku szkolnego poza szkołą. W oddziałach ogólnodostępnych było prowadzone kształcenie specjalne uczniów z orzeczeniami o takiej potrzebie.

Ze względu na pandemię Covid-19 praca szkoły w większości nie była prowadzona stacjonarnie, lecz z wykorzystaniem metod i form kształcenia na odległość, w czasie od 12 marca do 26 czerwca 2020 r. i od 26 października (oddziały kl. I–III od 9 listopada) do 31 grudnia 2020 r. W 2020 r. w szkole w kl. I–VIII uczyło się 210 uczennic i uczniów.

Tabela 17 Oddziały i uczniowie

R. szk. 2017/18		R. szk. 2018/2019		R. szk. 2019/2020		R.szk. 2020/2021	
Liczba oddziałów kl. I–VIII	Liczba uczniów kl. I–VIII	Liczba oddziałów kl. I–VIII	Liczba uczniów kl. I–VIII	Liczba oddziałów kl. I–VIII	Liczba uczniów kl. I–VIII	Liczba oddziałów kl. I–VIII	Liczba uczniów kl. I–VIII
11	239	13	228	11	214	11	210

Do jednego oddziału uczęszczało średnio:



- w r. szkolnym 2018/2019 – 17,53 uczennic i uczniów; najwięcej w kl. VII – 26, najmniej w kl. III – 13;
- w r. szkolnym 2019/2020 – 19,45 uczennic i uczniów; najwięcej w kl. VIII – 26, najmniej w kl. IV – 14;
- w r. szkolnym 2020/21 – 19,09 uczennic i uczniów; najwięcej w kl. VII – 26, najmniej w kl. V – 14.

Zatrudnienie

W szkole w dniu zakończenia r. szkolnego 2019/2020 zatrudniano 35 osób personelu pedagogicznego (28 osób pełnozatrudnionych i 7 niepełnozatrudnionych).

Natomiast 30 września 2020 r. – zatrudniano 31 osób personelu pedagogicznego (27 pełnozatrudnionych i 4 niepełnozatrudnionych), licząc łącznie zatrudnienie w oddziałach przedszkolnych i szkole, a także pracowników na urloпах rodzicielskich i zastępstwach, w tym według stopni awansu zawodowego: 3 nauczycieli kontraktowych, 1 nauczyciel mianowany i 27 nauczycieli dyplomowanych. W 2020 r. 4 nauczycieli przebywało na urlopie dla poratowania zdrowia (1.– od stycznia do sierpnia, 2.– od września do grudnia, 3. i 4.– od września do grudnia). Zatrudnienie pracowników administracji i obsługi szkoły łącznie wynosiło 16 osób (w tym 15 etatów), licząc łącznie pracowników na urloпах rodzicielskich i zastępstwach).

Języki obce

W szkole odbywała się nauka 2 obowiązkowych języków obcych nowożytnych, tj. języka angielskiego i języka niemieckiego (jako drugiego). Języka angielskiego uczyli się wszyscy uczniowie i uczennice (210), zaś języka niemieckiego – 61 uczennic i uczniów kl. VII i VIII. W szkole nie prowadzono nauki dodatkowych języków obcych nowożytnych.

Pomoc psychologiczno – pedagogiczna

Funkcjonowały formy zajęć specjalistycznych: rewalidacyjne, korekcyjno – kompensacyjne, logopedyczne, gimnastyki korekcyjnej, rozwijające uzdolnienia i zainteresowania, dydaktyczno – wyrównawcze.

Absolwenci, egzaminy zewnętrzne, promocja

W 2020r. szkołę ukończyło 26 absolwentów. Promocja do następnej klasy wyniosła 98,5 %. Promocji do kolejnej klasy nie otrzymało 3 uczniów (1,5%). Zdawalność egzaminów kończących szkoły: do egzaminu ósmoklasisty przystąpili wszyscy (100 % uczennic i uczniów).

Wsparcie finansowe uczniów

Ze środków budżetu gminy dyrektor szkoły dwukrotnie (po I i II półroczu) przyznał stypendia motywacyjne za wyniki w nauce i osiągnięcia sportowe – łącznie 59 stypendiów 26 uczniom. Kwota wypłaconych stypendiów wyniosła 8.480 zł. Ze środków dotacji celowej sfinansowano zakup podręczników i ćwiczeń do wypożyczenia i udostępnienia uczniom – w kwocie 24.697,53 zł. 12 uczniów korzystało ze stypendium szkolnego przyznanego przez Wójta Gminy Milejewo .



Dożywianie

Z posiłków w szkole korzystało 130 uczniów i przedszkolaków, w tym 27 dofinansowanych z GOPS-ów, a także ok. 50 przedszkolaków z Przedszkola Samorządowego w Milejewie.

Dowozy do szkoły

202 uczennice i uczniowie, co stanowi 84,5% wszystkich uczennic i uczniów, dojeżdżało do szkoły zorganizowanymi przez Gminę Milejewo środkami transportu publicznego lub prywatnego. Z kolei 3 uczniów było dowożonych przez rodziców lub też docierało do szkoły za sprawą innych prywatnych form transportu.

Działalność dydaktyczna, wychowawcza i opiekuńcza szkoły była wspierana przez: pracę biblioteki szkolnej, opiekę świetlicową (dla 213 uczniów i przedszkolaków) pracę pedagoga, realizację programów, współpracę z instytucjami, stowarzyszeniami, fundacjami.

Realizowane projekty edukacyjne i wychowawcze:

1. „Lepszy start. Wsparcie edukacyjne uczniów i nauczycieli Szkoły Podstawowej w Milejewie” – projekt na lata 2018–2020. Obejmował szkolenia nauczycieli (doskonalenie metod pracy opartych na eksperymencie, podnoszenie kompetencji nauczycieli w zakresie realizacji treści podstawy programowej z doradztwa zawodowego), dodatkowe zajęcia dla uczniów z przedmiotów matematyczno – przyrodniczych (rozwijające i wspierające) oraz doradztwa zawodowego, a także doposażenie pracowni szkolnych (matematycznej, przyrodniczej) w sprzęt komputerowy i multimedialny, białe tablice magnetyczne oraz pomoce dydaktyczne.
2. „Szkolny Klub Sportowy” – zajęcia z gier zespołowych dla uczniów klas IV–VI (2 g. tygodniowo) – we współpracy z Wojewódzkim Szkolnym Związkiem Sportowym w Olsztynie.
3. „Trzymaj formę” – program promocji zdrowego żywienia i zdrowego stylu życia we współpracy z Powiatowym Inspektoratem Sanitarnym w Elblągu.
4. „Bezpieczny powiat” – działania profilaktyczne i edukacyjne.
5. „Program dla szkół” – program zapewniania spożycia mleka i produktów mlecznych w szkole oraz warzyw i owoców – we współpracy z Agencją Rynku Rolnego.
6. „Kryminalne zagadki Olsztyna” – we współpracy z Katedrą Kryminalistyki i Kryminologii Uniwersytetu Warmińsko–Mazurskiego w Olsztynie – dalsza realizacja projektu przełożona na rok szkolny 2021/2022.

Realizowane projekty infrastrukturalne:

1. „Zdalna szkoła” i „Zdalna szkoła +” – programy rządowe na poprawę funkcjonowania nauki zdalnej – zakupiono laptopy i udostępniono uczniom, w tym z rodzin wielodzietnych (3+) oraz nauczycielom – do pracy zdalnej.
2. „Ogólnopolska Sieć Edukacyjna” – oba budynki szkolne korzystają już z dostępu do szybkiego Internetu (szerokopasmowego).



3. „Termomodernizacja budynków użyteczności publicznej” – zadanie: Termomodernizacja budynku Szkoły Podstawowej w Milejewie (wymiana oświetlenia, docieplenie budynku, wymiana stolarki okiennej i drzwiowej, elewacja, wymiana kotła c.o.).

Współpraca z gminnymi instytucjami i zespołami:

1. Gminną Komisją Rozwiązywania Problemów Alkoholowych w realizacji profilaktyki uzależnień – szkolenia dla uczniów, warsztaty profilaktyczne, przedstawienia teatralne, konkursy.
2. Zespołem Interdyscyplinarnym Gminy Milejewo – zakresie dotyczącym bezpieczeństwa naszych uczniów.
3. Gminnym Ośrodkiem Pomocy Społecznej – w zakresie dożywiania uczniów i przedszkolaków.
4. Biblioteką Publiczną Gminy Milejewo – w zakresie spotkań autorskich, wystaw, zajęć bibliotecznych.
5. Przedszkolem Samorządowym w Milejewie – obsługa żywienia, ogrzewanie, udostępnianie szkolnego placu zabaw.
6. Ochotniczą Strażą Pożarną w Milejewie – treningi ewakuacji, konkursy, akcje szkoleniowe.
7. Klubem Seniora w Milejewie

Wydatki na szkołę (bez oddziałów przedszkolnych w szkole) wyniosły: 3.963.608,77 zł, w tym:

- wydatki na świetlicę szkolną – 228.878 00 zł,
- wydatki na stołówkę szkolną – 130.336,35 zł,
- wydatki na doskonalenie nauczycieli – 9.036,56 zł.

W przeliczeniu na 1 uczennicę/ucznia szkoły – 16.282,21 zł (rocznie).

Oddziały przedszkolne w szkole

W 2020 r. funkcjonowały 2 oddziały ogólnodostępne, nie było oddziałów integracyjnych ani specjalnych. Prowadzono pracę z dzieckiem posiadającym orzeczenie o potrzebie kształcenia specjalnego.

W okresie pandemii Covid-19 wychowanie przedszkolne było realizowane zdalnie od 12 marca do 5 maja 2020r. Od 6 maja 2020r. Dyrektor zawiesił działalność oddziałów przedszkolnych do 24 maja. 25 maja ponownie uruchomiono pracę oddziałów przedszkolnych. W roku szkolnym 2020/21 oddziały przedszkolne nieprzerwanie pracowały stacjonarnie, tj. od 1 września do 31 grudnia – w reżimie sanitarnym.

Do oddziałów przedszkolnych uczęszcza 29 dzieci, w roku szk. 2019/20 uczęszczało 28 dzieci, w roku szk. 2018/10 uczęszczało 27 dzieci.



Tabela 18 Wykaz dzieci w oddziałach przedszkolnych

Rok szkolny	Liczba dzieci	Rocznik	Liczba dziewczynek	Liczba chłopców
2020/2021	29	2015	2	1
		2014	12	10
		2013	1	3
2019/2020	28	2013	10	17
		2012	–	1

Zatrudniano 5 nauczycieli, w tym logopedę na rzecz Przedszkola Samorządowego. Stopnie awansu zawodowego nauczycieli: Kontraktowy – 1; Mianowany – 1; Dyplomowany – 3. Na jeden etat nauczycielki/nauczyciela przypadło średnio 8,78 przedszkolaków. Zatrudnienie pracowników obsługi – 2 etaty (łącznie ze świadczeniami na rzecz przedszkola w kuchni). Zatrudnienie w ciągu roku bez zmian.

Nauczaniem językiem jest język angielski. Pomoc psychologiczno – pedagogiczna obejmuje zajęcia terapii pedagogicznej, logopedycznej, zajęcia rewalidacyjne, rozwijające.

W 2020 r. prowadzenie oddziałów przedszkolnych w szkole wraz z obsługą gospodarczą Przedszkola Samorządowego w Milejewie (m.in. żywienie, ogrzewanie) kosztowało 351.660,16 zł.

Przedszkole Samorządowe w Milejewie

Liczba dzieci, oddziałów i stan zatrudnienia

Przedszkole Samorządowe w Milejewie jest jednostką obejmującą swoim oddziaływaniem dzieci 3–5 letnie w dwóch oddziałach przedszkolnych w Milejewie i jednym w Pomorskiej Wsi. Ze względu na małą liczbę dzieci w Pomorskiej Wsi zgodnie z projektem organizacyjnym wszystkie dzieci zgłoszone na rok szkolny 2020/2021 zostały przyjęte do Przedszkola Samorządowego w Milejewie.

Tabela 19 Zmiany liczby dzieci w poszczególnych latach

Lp.	Miejsce placówki	Liczba oddziałów	Rok szkolny 2019/2020	Rok szkolny 2020/2021
1.	Przedszkole Milejewo	2	48	47
2.	Oddział Pomorska Wieś	1 (do 30.04.2020)	15	0
	Razem	3 (do 30.06.2020), 2 (od 01.09.2020)	63	47



Tabela 20 Liczba dzieci w oddziałach ze względu na rok urodzenia i płeć w oku szkolnym 2019/2020

Miejsce placówki	Rok szkolny	Rok urodzenia		Liczba dziewczynek	Liczba chłopców
Przedszkole Milejewo	2019/2020	2014	19	10	9
		1015	17	7	10
		2016	12	7	5
		Razem	48	24	24

Liczba dzieci z rocznika 2014 zwiększyła się o 2 chłopców, a tym samym i liczba ogólna dzieci jest większa o 2 w porównaniu do początku roku szkolnego.

Tabela 21 Liczba dzieci w oddziałach ze względu na rok urodzenia i płeć w r. szkolnym 2020/2021

Miejsce placówki	Rok szkolny	Rok urodzenia		Liczba dziewczynek	Liczba chłopców
Przedszkole Milejewo	2020/2021	2015	19	9	10
		1016	17	7	10
		2017	11	5	6
		Razem	47	21	26

Tabela 22 Liczba dzieci w poszczególnych latach z poszczególnych miejscowości

Lp.	Miejscowość	Rok szkolny 2019/2020 stan do 30.06.2020	Rok szkolny 2020/2021
1.	Huta Żuławska	4	1
2.	Kamiennik Wielki	8	6
3.	Jagodnik	1	5
4.	Majewo	5	5
5.	Milejewo	19	13
6.	Ogrodniki	3	2
7.	Piastowo	0	1
8.	Pomorska Wieś	7	2
9.	Rychnowy	1	1
10.	Stoboje	2	0
11.	Wilkowo	2	0
12.	Zalesie	2	2
13.	Zajączkowo	4	7
14.	Nowe Monastarzysko	1	1
15.	Rogowo, Borzynowo, Kwietnik, Pogrodzie	4	1
Razem		63	47



Tabela 23 Stan zatrudnienia

Lp.	Miejsce placówki	Zatrudnienie ogółem w etatach	Liczba nauczycieli (w tym dyrektor)	Liczba pracowników obsługi
1.	Przedszkole Milejewo	5	3	2
2.	Oddział Pomorska Wieś (do 30.06 2020 r.)	2	1	1
Razem		7	4	3

Od 28 lipca 2020 liczba pracowników obsługi zmniejszyła się o 1 ze względu na przejście na emeryturę pracownika.

Ustawa – Karta Nauczyciela wprowadza cztery stopnie awansu zawodowego nauczycieli: nauczyciel stażysta, kontraktowy, mianowany i dyplomowany. W Przedszkolu Samorządowym w Milejewie zatrudnienie nauczycieli wg stanu na dzień 30 września 2020 r. przedstawiało się następująco:

Tabela 24 Nauczyciele według stopnia awansu zawodowego

Liczba nauczycieli ogółem	Nauczyciel stażysta	Nauczyciel kontraktowy	Nauczyciel mianowany	Nauczyciel dyplomowany
4	0	1	1	2

Tabela 25 II Baza lokalowa

Placówka	Powierzchnia nieruchomości gruntowej w m ²	Sale lekcyjne (zabaw)	Sala gimnastyczna	Plac zabaw
1. Przedszkole Samorządowe w Milejewie	177,76	2	–	1
2. Oddział Przedszkola Samorządowego w Milejewie w Pomorskiej Wsi do 30.06.2020r.		1	1	1
Razem		1	1	2

Działalność dydaktyczna, wychowawcza i opiekuńcza

Rok 2020 tak jak dla wszystkich był rokiem szczególnym ze względu na wystąpienie od pierwszych miesięcy pandemii. Jednak przez ten cały rok czas pracy przedszkola i tygodniowy rozkład realizowanych godzin projektu „Kształtowanie i rozwijanie kompetencji kluczowych u dzieci, dzięki realizacji dodatkowych zajęć w Przedszkolu Samorządowym w Milejewie” pozostały niezmiennione. Ze względu na czasowe zamknięcie placówki od 13 marca 2020 do 25 maja 2020 termin realizacji projektu po wielu negocjacjach uległ przesunięciu i realizowany był od 14 września do 31 grudnia 2020 r. Przed otwarciem placówki od 26 maja



zgodnie z wytycznymi Głównego Inspektora Sanitarnego podjęto działania przy udziale organu prowadzącego m.in. zakupiono rękawiczki jednorazowe, maseczki, termometry dotykowe, fartuchy jednorazowe i specjalistyczne. Zabezpieczono również odpowiednią ilość środków dezynfekcyjnych do mycia powierzchni jak i do dezynfekcji rąk. Ponieważ w salach dla dzieci są wykładziny dywanowe zakupiono parownicę Karcher, by zgodnie z rekomendacjami Sanepidu realizować wszelkie wymagania. Placówka została dostosowana do przechowywania zabawek na 72 godziny na kwarantannie zgodnie z ówczesnymi propozycjami by zabezpieczyć odpowiednio bezpieczne warunki dla dzieci. Tak więc po jednodniowym użytkowaniu przez dzieci zabawek przenoszone były i odpowiednio oznakowane do drugiej sali. Wyniesiono również wszystkie elementy których się nie dało dezynfekować.

Opracowano szereg dokumentów, procedur i regulaminów na okres epidemii, a w szczególności:

1. Plan Higieny Dziecka w Przedszkolu,
2. Procedura przyrowadzania i odbioru dziecka do iż przedszkola,
3. Regulamin przyrowadzania i odbioru dziecka do iż przedszkola,
4. Regulamin korzystania ze stołówki szkolnej,
5. Kartę monitoringu czynności wykonywanych w czasie pobytu dziecka w salach lub łazienkach,
6. Procedurę składania dokumentów.

W 2020 r. zrealizowano następujące zadania i cele wychowawczo – dydaktyczne i opiekuńcze w tym: wdrażanie procedur bezpieczeństwa i higieny poprzez zwiększenie bezpieczeństwa dzieci na terenie przedszkola poprzez modyfikację kącików w salach, naprawę sprzętów, zapoznanie dzieci z regulaminem przedszkola oraz dziecięcym kodeksem dobrych zachowań, organizacja wycieczki po budynku przedszkola i placu zabaw wraz z zapoznaniem z regulaminem, uwrażliwienie dzieci na zagrożenia, które mogą im towarzyszyć w drodze do przedszkola i do domu, spacer po okolicy, wycieczka na pobliskie skrzyżowanie, obserwacja przejścia dla pieszych. Zamiast spotkania ze strażakami zorganizowano spotkanie z policjantem wraz z próbą przejścia dla pieszych oraz pogadanką.

Rok zakończyły tradycyjnie spotkanie z Mikołajem i Jasełka. Ze względu na pandemię zostały one nagrane i przekazane rodzicom i dziadkom w postaci nagrania na płycie CD lub w postaci pliku poprzez środki komunikacji online. Tylko raz przedszkole zostało zamknięte na 7 dni z powodu zakażenia się wirusem Covid – 19 przez jednego z pracowników. Po kwarantannie przedszkole przystąpiło do normalnej pracy. Mimo problemów i zmian wynikających z trwającej pandemii przedszkole realizowało swoje cele i zadania dobierając odpowiednie do sytuacji środki i sposoby realizacji.



Tabela 26 Frekwencja Od przywrócenia pracy przedszkola od 1 września

Lp.	Miesiąc	Gr. I % frek.	Liczba dni obecności	Liczba dni nieob.	Gr. II % frek.	Liczba dni obecności	Liczba dni nieob.
1.	wrzesień	65,71%	347	181	75%	378	128
2.	październik	84,46%	446	82	82,01%	415	91
3.	listopad	42,34%	271	89	55,94%	193	152
4.	grudzień	52,86%	238	146	55,16%	203	165

Dofinansowanie dla pracodawców kosztów kształcenia młodocianych pracowników

Zgodnie z art. 122 ustawy z dnia 14 grudnia 2016 Prawo oświatowe, Gmina Milejewo realizuje zadanie polegające na dofinansowaniu pracodawcom kosztów kształcenia młodocianych pracowników. Pracodawca, który zawarł umowę z pracownikiem młodocianym w celu przygotowania zawodowego, otrzymuje dofinansowanie kosztów kształcenia pracownika młodocianego. Dofinansowanie przyznaje Wójt właściwy ze względu na miejsce zamieszkania młodocianego. Środki pozyskiwane są z Funduszu Pracy za pośrednictwem Wojewody. W okresie objętym sprawozdaniem dofinansowanie otrzymał jeden pracodawca, który wyszkolił jednego uczniów praktycznej nauki zawodu. Kwota dofinansowania wyniosła 8.081,00 zł.

Dowożenie uczniów do szkół, w tym niepełnosprawnych

Realizując obowiązki określone w art. 32 ust. 5 i 39 ust. 2 ustawy Prawo oświatowe, Gmina organizuje dowóz uczniów do szkół oraz zapewnia opiekę w trakcie dowozu. W ubiegłym r. do Szkoły Podstawowej w Milejewie dowożonych było 202 uczniów. W roku 2020 zapewniono dowożenie do szkoły lub przedszkola 10 uczniom niepełnosprawnym, objętych kształceniem specjalnym na kwotę 53.384,75 zł, a trzem rodzicom uczniów niepełnosprawnych zwracano koszty dowozu dzieci do szkół na kwotę 6.550,95 zł zawierając stosowne umowy.

Pomoc społeczna

Pomoc społeczna jest instytucją polityki społecznej państwa. Zadania gminy z zakresu pomocy społecznej określa ustawa z dnia 12 marca 2004r. o pomocy społecznej (Dz.U. z 2019 r. poz.1507 ze zm.). Do podstawowych zadań zaliczyć należy: umożliwienie osobom i rodzinom przezwyciężenie trudnych sytuacji życiowych, których nie są w stanie pokonać, wykorzystując własne uprawnienia, zasoby i możliwości, zaspokajanie niezbędnych potrzeb osób i rodzin oraz umożliwienie im życia w warunkach odpowiadających godności człowieka, doprowadzenie w miarę możliwości do życiowego usamodzielnienia się osób i rodzin oraz ich integracji ze środowiskiem, zapobiegania powstawaniu trudnych sytuacji życiowych i marginalizacji społecznej. Zadania określone ustawą o pomocy społecznej realizuje Gminny Ośrodek Pomocy Społecznej (GOPS). Od 1 lipca 2005r. GOPS realizuje: ustawę o świadczeniach rodzinnych, ustawę o postępowaniu wobec dłużników



alimentacyjnych i zaliczce alimentacyjnej oraz ustawę o pomocy osobom uprawnionym do alimentów.

Pracą Gminnego Ośrodka Pomocy Społecznej kieruje Kierownik Weronika Felkiewicz. W GOPS–ie funkcjonują następujące stanowiska pracy:

- 1) Podinspektor ds. świadczeń wychowawczych,
- 2) Główny księgowy,
- 3) Podinspektor ds. świadczeń rodzinnych,
- 4) Pracownicy socjalni (2 starszych specjalistów, jeden starszy specjalista pracy socjalnej) ,
- 5) Aspirant pracy socjalnej,
- 6) Opiekuna osób starszych,
- 7) Asystent rodziny.

W strukturach GOPS–u funkcjonuje Warsztat Terapii Zajęciowej w Kamienniku Wielkim, który realizuje zadania finansowane ze środków PFRON oraz Starostwa Powiatowego w Elblągu.

Tabela 27 Liczba rodzin objętych zadaniami ustawowymi realizowanymi przez Gminny Ośrodek Pomocy Społecznej w Milejewie

Zadania ustawowe		Ilość osób objętych zadaniem
1.	Pomoc społeczna	113
2.	Świadczenia rodzinne	372
3.	Fundusz alimentacyjny	43
4.	Świadczenie wychowawcze 500+	630
5.	Dobry start 300+	437
6.	Stypendia i zasiłki szkolne	48

Tabela 28 Powody udzielania pomocy rodzinom w 2020 r.

Powody udzielenia pomocy i wsparcia	Liczba rodzin
Ubóstwo	34
Sieroctwo	0
Bezdomność	2
Bezrobocie	52
Niepełnosprawność	48
Długotrwałej lub ciężkiej choroby	23
Przemocy w rodzinie	0
Potrzeby ochrony ofiar handlu ludźmi	0
Potrzeby ochrony macierzyństwa lub wielodzietności	6



Bezradności w sprawach opiekuńczo – wychowawczych i prowadzenia gospodarstwa domowego – w tym rodziny niepełne	11
Bezradności w sprawach opiekuńczo – wychowawczych i prowadzenia gospodarstwa domowego – w tym rodziny wielodzietne	6
Trudności w integracji cudzoziemców, którzy uzyskali w RP status uchodźcy, ochronę uzupełniającą lub zezwolenie na pobyt czasowy	0
Trudności w przystosowaniu do życia po zwolnieniu z ZK	2
Alkoholizmu lub narkomanii	5
Zdarzenia losowego i sytuacji kryzysowej	0
Klęski żywiołowej lub ekologicznej	0

Podstawową przesłanką przyznawania pomocy jest spełnienie kryterium dochodowego informującego o istotnym braku środków do życia zarówno w przypadku osoby samotnie gospodarującej, jak i całej rodziny. W roku 2020 kryterium dochodowe zostało zmienione i wynosi:

- 1) dla osoby samotnie gospodarującej – 701,00 zł,
- 2) dla osoby w rodzinie – 528,00 zł.

Wielkość środków finansowych przeznaczonych na poszczególne rodzaje świadczeń, ich liczba oraz liczba rodzin, które otrzymały pomoc przedstawia się następująco:

Tabela 29 Udzielone świadczenia (zadania własne gminy)

Formy pomocy	Liczba osób,	Liczba świadczeń	Kwota świadczeń w zł
Zasiłek stały ogółem, w tym:	27	273	158.166 zł (100 % dotacja)
dla osoby samotnie gospodarującej	24	250	151.361 zł
dla osoby w rodzinie	3	23	6.806 zł
Zasiłek okresowy ogółem, w tym:	34	168	60.135 zł (100 % dotacja)
– z powodu bezrobocia	24	189	42.441 zł
– z powodu długotrwałej choroby	5	14	5.183 zł
– inny powód	5	19	4.397 zł
Zasiłki celowe i w naturze ogółem, w tym:	78	17	195.947 zł (100 % śr. własne)
– specjalne zasiłki celowe	7	7	2.150 zł
Schronienie	1	331	12.075 zł
Sprawowanie pogrzebu	0	0	0
Odpłatność gminy za pobyt w DPS	3	36	108.566 zł
Usługi opiekuńcze	4	1350	38.970 zł



Dla zabezpieczenia podstawowych usług opiekuńczych na terenie gminy zatrudniona jest jedna opiekunka świadcząca usługi opiekuńcze w miejscu zamieszkania osób niepełnosprawnych. W środowisku nie prowadzi się specjalistycznych usług opiekuńczych ponieważ rodziny we własnym zakresie zajmują się osobiście członkami rodzin potrzebujących wsparcia specjalistycznego lub organizują je we własnym zakresie (są to osoby pobierające świadczenia pielęgnacyjne oraz zasiłki dla opiekuna). Pomoc i wsparcie dla osób niepełnosprawnych świadczy się Warsztat Terapii Zajęciowej w Kamienniku Wielkim, uczestnicy z niesprawnością intelektualną uzyskują tam specjalistyczne wsparcie.

Program „Posiłek w szkole i w domu” na lata 2019–2023

Wieloletni program wsparcia finansowego gmin „Posiłek w szkole i w domu” jest programem rządowym i realizowany jest również na terenie Gminy Milejewo. Program ten ma na celu długofalowe działania w zakresie poprawy stanu zdrowia dzieci i młodzieży poprzez ograniczenie zjawiska niedożywienia, poprawę poziomu życia osób i rodzin o niskich dochodach. W 2019 r. w/w programem objętych zostało łącznie 195 osób.

Tabela 30 Podział kosztów programu „Posiłek w szkole i w domu”

L.p.	Koszt programu ogółem, z tego:	100.000,00 zł
1.	środki własne	20.000,00 zł
2.	dotacja	80.000,00 zł

Pomoc przyznano w formie:

- 1. Posiłek w szkole** (obiad w postaci jednego dania gorącego) – skorzystało 74 dzieci. Koszt posiłków: 31.511 zł, w tym:
 - 1) dotacja celowa: 19.511 zł,
 - 2) środki własne: 12.000 zł.
- 2. Świadczenia rzeczowe** (paczki żywnościowe dla dzieci korzystających z dożywiania w m–cu grudniu 2019 r.)– skorzystało 74 dzieci. Kwota świadczeń rzeczowych wyniosła 8.000 zł i były to środki własne.
- 3. Świadczenia pieniężne** w formie zasiłku celowego na zakup posiłku lub żywnościowe otrzymało 65 rodzin. Kwota świadczeń pieniężnych: 60.489 zł, w tym:
 - 1) dotacja celowa: 52.489 zł
 - 2) środki własne: 8.000 zł

W roku 2020 Gmina Milejewo posiadała asystenta rodziny zatrudnionego w wymiarze całego etatu. Wsparciem asystenta zostało objętych 6 rodzin, w których wychowywało się 19 dzieci w tym 6 niepełnosprawnych.



Tabela 31 Wydatki na świadczenia rodzinne finansowane z dotacji celowej z budżetu państwa oraz liczba wypłaconych świadczeń w 2020 r.

Wyszczególnienie	Kwota (w zł)	Liczba wypłaconych świadczeń
Zasiłki rodzinne, z tego na dziecko w wieku:	326202	2753
do ukończenia 5 r. życia	57190	602
powyżej 5 r. życia do ukończenia 18 r. życia	240932	1943
powyżej 18 r. życia do ukończenia 21 r. życia	28080	208
powyżej 21 r. życia do ukończenia 24 r. życia	0	0
Dodatki do zasiłków rodzinnych, z tego z tytułu:	173418	1477
urodzenia dziecka	10 000	10
opieki nad dzieckiem w okresie korzystania z urlopu wychowawczego	18000	45
samotnego wychowywania dziecka	36091	187
kształcenia i rehabilitacji dziecka niepełnosprawnego	15.720	146
podjęcia przez dziecko nauki w szkole poza miejscem zamieszkania	27698	374
wielodzietności	49210	518
rozpoczęcia r. szkolnego	16699	167
Jednorazowa zapomoga z tytułu urodzenia się dziecka	22 000	22
Świadczenia rodzicielskie	107428	114
Świadczenia wypłacone na podstawie art.5 ust.3 ustawy o świadczeniach rodzinnych(tzw. zł za zł)	35627	778
Zasiłki pielęgnacyjne	227921	1203
Zasiłek dla opiekuna	29760	48
Specjalny zasiłek opiekuńczy	40589	66
Świadczenia pielęgnacyjne	289477	159
Wsparcie dla kobiet w ciąży i rodzin „Za życiem”	0	0
Razem	1252422	6620



Tabela 32 Pozostałe świadczenia

Wyszczególnienie	Kwota w zł	Liczba wypłaconych świadczeń
Fundusz alimentacyjny	186500	475
Świadczenia wychowawcze (500+)	2988082	630
Program Dobry Start (300+)	130950	437

Działalność gospodarcza

W 2020 r. w Urzędzie Gminy działalność gospodarczą założyło 11 podmiotów gospodarczych, zawiesiło 11 przedsiębiorców, 7 osób wznowiło działalność. Zmiany w działalności gospodarczej dokonano dla 30 podmiotów gospodarczych, 8 przedsiębiorców działalność wyrejestrowało. Najczęściej wiodącym przedmiotem wykonywania działalności były usługi budowlane, transport drogowy, naprawa pojazdów samochodowych oraz usługi instalacji wodno-kanalizacyjnych.

Przeciwdziałanie alkoholizmowi i narkomanii

W 2020 r. realizowane były następujące programy zdrowotne:

1. Strategia Rozwiązywania Problemów Społecznych Gminy Milejewo na lata 2016–2025 przyjęta uchwałą Nr XII/64/2015 Rady Gminy Milejewo dnia 29 grudnia 2015 r.
2. Gminny Program Profilaktyki i Rozwiązywania Problemów Alkoholowych oraz Przeciwdziałania Narkomanii przyjęty uchwałą Nr IX/67/2019 Rady Gminy Milejewo dnia 12 grudnia 2019r.

Na realizację gminnych programów profilaktycznych w 2020 r. wydatkowano środki finansowe pochodzące z opłat za korzystanie z zezwoleń na sprzedaż napojów alkoholowych w wysokości 36590,40 zł. Realizacja zadań była ograniczona i dostosowana do występującej sytuacji związanej z Pandemią COVID-19.

Zarządzeniem Wójta Gminy Milejewo Nr 76/2017 dnia 27 listopada 2017r. została powołana Gminna Komisja Rozwiązywania Problemów Alkoholowych, która działała w oparciu o ustawę o wychowaniu w trzeźwości i przeciwdziałaniu alkoholizmowi oraz przeciwdziałaniu narkomanii realizując zadania przyjęte w gminnym programie profilaktyki i rozwiązywania problemów alkoholowych oraz przeciwdziałania narkomanii na 2020 r. Gminna Komisja Rozwiązywania Problemów Alkoholowych pracowała przestrzegając zasady reżimu sanitarnego. Wydawała postanowienia dla przedsiębiorców w zakresie opiniowania wniosków o wydanie zezwoleń na sprzedaż i podawanie napojów alkoholowych. Rozpatrywała



wnioski i podejmowała działania do osób, co do których zaistniało podejrzenie nadużywania alkoholu.

Zezwolenia na alkohol w 2020 r.

W roku 2020 obowiązywały następujące uchwały Rady Gminy Milejewo z zakresu wydawania zezwoleń na alkohol:

1. Uchwała Nr XXXVI/208/2018 Rady Gminy Milejewo z dnia 7 czerwca 2018 r. w sprawie ustalenia maksymalnej liczby zezwoleń na sprzedaż napojów alkoholowych na terenie Gminy Milejewo.
2. Uchwała Nr XXXVI/209/2018 Rady Gminy Milejewo z dnia 7 czerwca 2018 r. w sprawie zasad usytuowania na terenie Gminy Milejewo miejsc sprzedaży i podawania napojów alkoholowych.
3. Uchwała Nr XXXVI/210/2018 Rady Gminy Milejewo z dnia 7 czerwca 2018 r. w sprawie wprowadzenia odstępstwa od zakazu spożywania napojów alkoholowych w miejscach publicznych na terenie Gminy Milejewo.

Na dzień 31 grudnia 2020r. na terenie Gminy Milejewo funkcjonowało 8 punktów sprzedaży napojów alkoholowych posiadających zezwolenie na sprzedaż napojów alkoholowych przeznaczonych do spożycia poza miejscem sprzedaży. Nie funkcjonował żaden punkt sprzedaży napojów alkoholowych, posiadający zezwolenie na sprzedaż napojów alkoholowych przeznaczonych do spożycia w miejscu sprzedaży.

Liczba zezwoleń na sprzedaż napojów alkoholowych na dzień 31 grudnia 2020 r.:

Liczba zezwoleń na sprzedaż napojów alkoholowych przeznaczonych do spożycia poza miejscem sprzedaży:

- 1) do 4,5% zawartości alkoholu oraz na piwo – 8 zezwoleń;
- 2) powyżej 4,5% do 18% zawartości alkoholu (z wyjątkiem piwa) – 7 zezwoleń;
- 3) powyżej 18% zawartości alkoholu – 6 zezwoleń.

Liczba zezwoleń na sprzedaż napojów alkoholowych przeznaczonych do spożycia w miejscu sprzedaży:

- 1) do 4,5% zawartości alkoholu oraz na piwo – 0 zezwoleń;
- 2) powyżej 4,5% do 18% zawartości alkoholu (z wyjątkiem piwa) – 0 zezwoleń;
- 3) powyżej 18% zawartości alkoholu – 0 zezwoleń.

W r. 2020 nie wydano żadnych zezwoleń na jednorazową sprzedaż napojów alkoholowych.

Wysokość środków uzyskanych przez gminę z tytułu udzielonych zezwoleń na sprzedaż alkoholu w 2020 r. wyniosła 36 590,40 zł.



Organizacje pozarządowe

Roczny program współpracy Gminy Milejewo z organizacjami pozarządowymi oraz podmiotami o których mowa w art. 3 ust. 3 ustawy o działalności pożytku publicznego i o wolontariacie na 2020 rok.

Program regulujący zasady powyższej współpracy przyjęty został, po wcześniejszych konsultacjach z organizacjami pozarządowymi oraz podmiotami pożytku publicznego, Uchwałą Nr VIII/61/2019 Rady Gminy Milejewo z dnia 31 października 2019r. w sprawie uchwalenia Roczno programu współpracy Gminy Milejewo z organizacjami pozarządowymi oraz podmiotami o których mowa w art. 3 ust. 3 ustawy o działalności pożytku publicznego i o wolontariacie na 2020 rok. Program określał zasady, zakres i formy współpracy Gminy Milejewo z organizacjami pozarządowymi w prowadzeniu działalności w sferze zadań publicznych o których mowa w art. 4 ust.1 ustawy z dnia 24 kwietnia 2003r. działalności pożytku publicznego i o wolontariacie.

Celem głównym programu było budowanie partnerstwa pomiędzy gminą i organizacjami, służącego zaspokajaniu potrzeb mieszkańców gminy oraz wzmocnieniu roli aktywności obywatelskiej w rozwiązywaniu problemów lokalnych. Celami szczegółowymi programu było:

- Umacnianie lokalnych działań oraz stworzenie warunków dla zwiększenia aktywności społecznej;
- Zwiększenie udziału mieszkańców w rozwiązywaniu lokalnych problemów;
- Integracja mieszkańców oraz lokalnych organizacji;
- Określenie czytelnych zasad wspierania przez gminę działań organizacji pozarządowych, podmiotów prowadzących działalność pożytku publicznego.

Współpraca gminy z organizacjami pozarządowymi odbywała się na zasadach: pomocniczości, suwerenności partnerstwa, efektywności, uczciwej konkurencji i jawności. Obszar współpracy Gminy Milejewo z organizacjami obejmował sferę zadań publicznych, o których mowa w art. 4 ust. 1 ustawy z dnia 24 kwietnia 2003 r. działalności pożytku publicznego i o wolontariacie w szczególności:

- Podtrzymywania i upowszechniania tradycji narodowej, pielęgnowania polskości oraz rozwoju świadomości narodowej, obywatelskiej i kulturowej;
- Ochrony i promocji zdrowia;
- Kultury, sztuki, ochrony dóbr kultury i dziedzictwa narodowego;
- Wspierania i upowszechniania kultury fizycznej;
- Przeciwdziałania uzależnieniom i patologiom społecznym;
- Działalności na rzecz osób w wieku emerytalnym;
- Działalności wspomagającej rozwój wspólnot i społeczności lokalnych;
- Działalność na rzecz integracji europejskiej oraz rozwijania kontaktów i współpracy między społeczeństwami.



Współpraca Gminy z organizacjami odbywała się w następujących formach:

- Zlecenia realizacji zadań publicznych w trybie otwartego konkursu ofert na zasadach określonych w ustawie, które mogą mieć formy:
 - powierzenia wykonywania zadań publicznych, wraz z udzieleniem dotacji na finansowanie ich realizacji,
 - wspierania takich zadań, wraz z udzieleniem dotacji na dofinansowanie ich realizacji.
- Zlecenia organizacjom realizacji zadań publicznych w trybie art. 19 a ustawy.
- Wzajemnego informowania i konsultowania planowanych kierunków działań.
- Konsultowania z organizacjami projektów aktów normatywnych w dziedzinach dotyczących działalności statutowej tych organizacji.
- Udostępniania lokali na spotkania.
- Pomocy w nawiązywaniu kontaktów krajowych i międzynarodowych.
- Realizacji wspólnych projektów i inicjatyw na rzecz społeczności lokalnej.
- Tworzenia wspólnych zespołów i komisji o charakterze doradczym i konsultacyjnym.

Do priorytetowych zadań publicznych Gminy Milejewo w zakresie współpracy w 2020 r. należały zadania w zakresie:

- Wspierania i upowszechniania kultury fizycznej,
- Działalności wspomagającej rozwój wspólnot i społeczności lokalnych.

Łączna wysokość środków zaplanowanych na realizację zadań publicznych w 2020 r. wyniosła ogółem 40.000,00 zł. W wyniku przeprowadzonego otwartego konkursu ofert na realizację zadań publicznych, z zakresu wspierania i upowszechniania kultury fizycznej oraz działalności wspomagającej rozwój wspólnot i społeczności lokalnych zakwalifikowano do dofinansowania następujące oferty:

1. z zakresu wspierania i upowszechniania kultury fizycznej:
 - Towarzystwo Przyjaciół Wsi Jagodnik – „Jagodowa Bajka” – Gminny Dzień Dziecka 2020 – 5.000,00 zł,
2. na działalność wspomagającą rozwój wspólnot i społeczności lokalnych:
 - Stowarzyszenie Przyjaciół Wsi Zalesie „Zalesianka” – „Aktywni poszerzają horyzonty” – 5.140,00 zł,
 - Stowarzyszenie Wsi Ogrodniki – „Dzień z historią – festyn rodzinny” – 500,00 zł,
 - Towarzystwo Przyjaciół Wsi Jagodnik – „Festyn Jagodzianek” – 3.643,20 zł,
 - Towarzystwo Przyjaciół Wsi Jagodnik – „Zadbane centrum naszą wizytówką – poprawa estetyki i wizerunku wsi poprzez zagospodarowanie przestrzeni publicznej” – 1.650,00 zł,
 - „Nasza Wieś Piastowo” – Festyn rekreacyjny „PIASTOWIADA 2020” – 4.195,00 zł,
 - Stowarzyszenie „Można więcej” – „Skwer zielony zrobimy i wieś upiększymy – kontynuacja” – 3.500,00 zł,
 - Stowarzyszenie „Nasza Wieś Piastowo” – „IX Rodzinny Rajd Rowerowy – PIASTOWO 2020” – 644,00 zł,



- Stowarzyszenie Milejewo „Maślana Góra” – Dożynki Gminne – 12.000,00 zł.

W 2020 r. ze względu na wprowadzenie na terenie całego kraju stanu zagrożenia epidemicznego wywołanego wirusem COVID-19 zadania publiczne nie były realizowane. Organizacje wyłonione do przyznania dotacji wnioskowały o odstąpienie od realizacji zaplanowanych zadań publicznych, bądź o przesunięcie terminów ich realizacji. W związku z powyższym wójt nie zawarł żadnej umowy na realizację zadań publicznych. Dotacje nie zostały udzielone.

Ochrona przeciwpożarowa

Ochrona przeciwpożarowa na terenie Gminy Milejewo funkcjonuje 5 jednostek Ochotniczych Straży Pożarnych: w Milejewie, Majewie, Rychnowach, Ogrodnikach i Pomorskiej Wsi. Jednostka OSP Milejewo należy do Krajowego Systemu Ratowniczo-Gaśniczego. Do OSP na terenie gminy należy łącznie 163 dorosłych członków oraz 69 członków zrzeszonych w Młodzieżowych Drużynach Pożarniczych, w tym 37 dziewcząt. Wszystkie OSP dysponują własną bazą lokalową w postaci remiz strażackich. Na wyposażeniu jednostek jest 8 samochodów ratowniczo-gaśniczych. OSP prowadzi również działania prewencyjne – pokazy działań dla dzieci z miejscowych szkół i przedszkola. Bieżąca działalność Ochotniczej Straży Pożarnej finansowana jest dotacją otrzymanych z budżetu Gminy oraz KSRG.

Tabela 33 Wyposażenie jednostek OSP w Gminie Milejewo

Nazwa jednostki	Ilość strażaków ochotników	Wyposażenie
OSP Milejewo	23	Volvo FLD3 C, STAR 266
OSP Ogrodniki	11	Mercedes Benz LP 709
OSP Rychnowy	5	Ford FT 100 LT
OSP Majewo	10	Star 244, VW Transporter
OSP Pomorska Wieś	6	Star 244

W roku 2020 strażacy-ochotnicy uczestniczyli w 9 akcjach gaszenia pożaru, w tym w 5 poza terenem gminy, do miejscowych zagrożeń – 21 razy, do wypadków drogowych 3 razy; raz na skutek zgłoszenia fałszywego alarmu.

W styczniu OSP Milejewo brała udział w WOŚP. W pierwszych dniach kwietnia 2020 r. strażacy uczestniczyli w dystrybucji maseczek ochronnych dla mieszkańców gminy zakupionych ze środków budżetu gminy.



Biblioteka Publiczna

W 2020 r. w Gminie Milejewo funkcjonowała jedna Gminna Biblioteka Publiczna oraz punkty biblioteczne, których działanie w każdym r. uzależnione jest od otwarcia świetlic wiejskich. W bibliotece zatrudniony był jeden pracownik.

Księgozbiór w r. 2020 składał się z 14 911 woluminów. Nastąpił wzrost liczby czytelników, aż o 100 z 333 w r. 2019 do 433 w r. 2020. Wypożyczono 4133 książki, co daje wzrost o około 200 woluminów w porównaniu do r. 2019. Wypożyczono 388 czasopism i 142 zbiory audiowizualne. Użytkownicy biblioteki mogli skorzystać z nowoczesnego laptopa z bezprzewodowym dostępem do Internetu.

W związku z pandemią i lockdownem biblioteka docierała z książkami do drzwi mieszkańców gminy dzięki akcji „książka na telefon”.

Biblioteka w r. 2020 korzystała z rekomendowanego przez Ministerstwo Kultury i Dziedzictwa Narodowego systemu bibliotecznego Mak+, dzięki czemu jej Użytkownicy mogli, korzystając z katalogu on-line, zdalnie rezerwować książki oraz przedłużać termin ich zwrotu. Zakupiono 576 książek za kwotę 16 649 PLN, co daje kolejny wzrost w porównaniu z rokiem poprzednim. Zakupy realizowane były, jak co r., według tzw. skrzynki życzeń. Biblioteka pozyskała szereg darów książkowych, które będą wykorzystywane w punktach bibliotecznych. Trwała również bieżąca selekcja księgozbioru.

Wraz ze szkołą podstawową w Milejewie biblioteka zorganizowała wystawę o tzw. Żołnierzach Wyklętych z okazji święta państwowego. Przeprowadzono także na początku r. 2020 szereg lekcji bibliotecznych dla milejewskich przedszkolaków.

Na prowadzenie biblioteki i realizację jej zadań statutowych wydano 76 673 zł

Wszystkie usługi biblioteczne były świadczone nieodpłatnie.

Na koniec r. 2020 bibliotece udało się pozyskać i wdrożyć w życie wrzutnię do książek, z której mogą korzystać mieszkańcy chcący oddać książki w godzinach, gdy biblioteka jest nie czynna lub podczas twardego lockdownu. Pozyskano także oprogramowanie do obróbki filmów oraz sprzęt do nagrywania filmów w celu uruchomienia własnego kanału biblioteki na YouTube, gdzie będzie można oglądać recenzje książkowe, relacje ze spotkań bibliotecznych oraz gminne wiadomości.

Działalność świetlic wiejskich

W roku 2020 na terenie Gminy Milejewo funkcjonowały trzy świetlice wiejskie: w Zalesiu, Hucie Żuławskiej i Rychnowach. Pracownice świetlic zatrudnione są na podstawie umowy o pracę w wymiarze ½ etatu. Świetlice podejmują również działania, które mają na celu popularyzację kultury, promocję czytelnictwa oraz organizację różnego rodzaju spotkań integracyjnych. Jednakże pandemia pokrzyżowała wszelkie plany z większości imprez trzeba było zrezygnować lub przenieść do sieci. Zajęcia z dziećmi odbywały się w ścisłym reżimie sanitarnym, z zachowaniem wszelkich zasad bezpieczeństwa.



Podsumowanie

Raport zawiera podsumowanie działalności Wójta za rok 2020 i przedstawia w sposób całościowy najważniejsze przedsięwzięcia roku 2020. Dokument ten, to także zapis szczególnego okresu dla samorządu, okresu pracy w dobie wielkiej niepewności. Na początku ubiegłego roku wszyscy stanęliśmy w obliczu pandemii Covid-19. Pomimo reżimu sanitarnego i nałożonych obostrzeń pracowaliśmy realizując przyjęte plany i strategie dopasowując się jednocześnie do nowych wyzwań narzuconych nam w dobie pandemii.

Realizacja tych przedsięwzięć nie byłaby możliwa, gdyby nie ludzie z którymi mam przyjemność współpracować: Państwo Radni Rady Gminy Milejewo w gestii, których leży decyzyjność w zakresie celu przeznaczenia środków finansowych w gminnym budżecie, Sołtysi, Członkowie Stowarzyszeń, Druhowie Ochotniczych Straży Pożarnych, Kierownicy jednostek podległych, Pracownicy Urzędu Gminy Milejewo oraz wszyscy aktywni mieszkańcy Gminy Milejewo.

Dziękuję Państwu za kolejny rok współpracy i osiągnięte sukcesy w rozwoju naszej gminy.

***Z poważaniem
Krzysztof Szumala
Wójt Gminy Milejewo***



Spis zdjęć

Zdj. 1 Urząd Gminy po termomodernizacji	15
Zdj. 2 Stan przed termomodernizacją	15
Zdj. 3 Stan po termomodernizacji	15
Zdj. 4 Stan przed termomodernizacją	16
Zdj. 5 Stan po termomodernizacji	16
Zdj. 6 Pomorska 40 przed termomodernizacją	16
Zdj. 7 Pomorska Wieś 40 po termomodernizacji	17
Zdj. 8 Pomorska Wieś 40 przed termomodernizacją	17
Zdj. 9 Pomorska Wieś 40 po termomodernizacji	17
Zdj. 10 Pomorska Wieś 40 przed termomodernizacją	18
Zdj. 11 Pomorska Wieś 40 po termomodernizacji	18
Zdj. 12 Plac zabaw w Stobojach	19
Zdj. 13 Plac zabaw w Stobojach	19
Zdj. 14 Plac rekreacyjny w Kamienniku Wielkim	20
Zdj. 15 Nowa wiata rekreacyjna w Kamienniku Wielkim	20
Zdj. 16 Stan mostku w Stobojach przed remontem	20
Zdj. 17 Stan mostku w Stobojach po remoncie	21
Zdj. 18 Ul. Stawowa przed modernizacją	21
Zdj. 19 Ul. Stawowa po modernizacji	21
Zdj. 20 Stawowa przed modernizacją	22
Zdj. 21 Stawowa po modernizacji	22
Zdj. 22 Klub Seniora w Pomorskiej Wsi	22
Zdj. 23 Klub Seniora w Pomorskiej Wsi	23
Zdj. 24 Klub Seniora w Pomorskiej Wsi	23
Zdj. 25 Młodzieżowy Ośrodek Socjoterapii	24
Zdj. 26 Młodzieżowy Ośrodek Socjoterapii	24
Zdj. 27 Przekazanie wyposażenia i środków ochrony osobistej dla OSP Milejewo	25
Zdj. 28 Przekazanie wyposażenia i środków ochrony osobistej dla OSP Milejewo	25
Zdj. 29 Podziękowanie Wójtowi i Radzie Gminy Milejewo za wsparcie finansowe udzielone Komendzie Miejskiej Policji w Elblągu w 2020 roku	26
Zdj. 30 Ul. Elbląska przed przebudową	26
Zdj. 31 Ul. Elbląska po przebudowie	26
Zdj. 32 Ul. Elbląska przed przebudową	27
Zdj. 33 Ul. Elbląska po przebudowie	27
Zdj. 34 Ul. Elbląska przed przebudową	27
Zdj. 35 Ul. Elbląska po przebudowie	27



Spis tabel

Tabela 1 Skład Rady Gminy Milejewo w kadencji 2018–2023	5
Tabela 2 Wykaz ludności	6
Tabela 3 Plan i wykonanie budżetu w 2020 r.	9
Tabela 4 Struktura władania nieruchomości	29
Tabela 5 Aktualny stan gruntów oddanych w użytkowanie wieczyste	29
Tabela 6 Gospodarstwa rolne w Gminie Milejewo	29
Tabela 7 Podziały nieruchomości wchodzących do zasobu gminy	29
Tabela 8 Zbywanie nieruchomości z gminnego zasobu nieruchomości.	30
Tabela 9 Nabywanie nieruchomości do gminnego zasobu nieruchomości	30
Tabela 10 Dochody z tytułu sprzedaży	31
Tabela 11 Dochody z tytułu opłat majątkowych	31
Tabela 12 Szczegółowe zestawienie lokali wchodzących w skład mieszkaniowego zasobu gminy	31
Tabela 13 Położenie lokali mieszkalnych wchodzących w zasób mieszkaniowy gminy Milejewo	32
Tabela 14 Struktura wiekowa budynków	32
Tabela 15 Wyposażenie lokali	32
Tabela 16 Ilość odpadów z podziałem na poszczególne frakcje	35
Tabela 17 Oddziały i uczniowie	36
Tabela 18 Wykaz dzieci w oddziałach przedszkolnych	40
Tabela 19 Zmiany liczby dzieci w poszczególnych latach	40
Tabela 20 Liczba dzieci w oddziałach ze względu na rok urodzenia i płeć w oku szkolnym 2019/2020	41
Tabela 21 Liczba dzieci w oddziałach ze względu na rok urodzenia i płeć w r. szkolnym 2020/2021	41
Tabela 22 Liczba dzieci w poszczególnych latach z poszczególnych miejscowości	41
Tabela 23 Stan zatrudnienia	42
Tabela 24 Nauczyciele według stopnia awansu zawodowego	42
Tabela 25 II Baza lokalowa	42
Tabela 26 Frekwencja Od przywrócenia pracy przedszkola od 1 września	44
Tabela 27 Liczba rodzin objętych zadaniami ustawowymi realizowanymi przez Gminny Ośrodek Pomocy Społecznej w Milejewie	45
Tabela 28 Powody udzielania pomocy rodzinom w 2020 r.	45
Tabela 29 Udzielone świadczenia (zadania własne gminy)	46
Tabela 30 Podział kosztów programu „Posiłek w szkole i w domu”	47
Tabela 31 Wydatki na świadczenia rodzinne finansowane z dotacji celowej z budżetu państwa oraz liczba wypłacanych świadczeń w 2020 r.	48
Tabela 32 Pozostałe świadczenia	49
Tabela 33 Wyposażenie jednostek OSP w Gminie Milejewo	53