

GMINA MILEJEWO



Raport o stanie Gminy za 2021 rok

Maj 2022r.

Spis treści

| | |
|--|-----|
| Wstęp | 2 |
| Zarządzanie Gminą | 3 |
| Struktura Urzędu Gminy Milejewo..... | 3 |
| Rada Gminy | 4 |
| Demografia | 7 |
| Budżet gminy..... | 10 |
| Podatki..... | 36 |
| Informacja o stanie mienia komunalnego..... | 37 |
| Dodatki mieszkaniowe | 42 |
| Mieszkaniowy zasób gminy Milejewo | 42 |
| Działalność w zakresie zbiorowego zaopatrzenia w wodę i zbiorowego odprowadzania ścieków | 46 |
| Utrzymanie dróg gminnych | 46 |
| Ochrona środowiska | 47 |
| Gospodarka odpadami komunalnymi | 48 |
| Ochrona zwierząt..... | 50 |
| Edukacja | 51 |
| Przedszkole Samorządowe w Milejewie | 60 |
| Organizacje pozarządowe | 62 |
| Serce dla potrzebujących | 66 |
| Biblioteka..... | 70 |
| Działalność gospodarcza..... | 71 |
| Zezwolenia na alkohol w 2021r. | 71 |
| Przeciwdziałanie alkoholizmowi i narkomanii..... | 73 |
| Pomoc społeczna..... | 74 |
| Realizacja budżetu..... | 74 |
| Ochrona przeciwpożarowa..... | 85 |
| Bezpieczeństwo mieszkańców | 87 |
| Wybrane wydarzenia, które odbyły się na terenie Gminy Milejewo | 88 |
| Ograniczenia pracy urzędu spowodowana stanem epidemii | 104 |
| Działalność świetlic wiejskich | 104 |
| Otrzymane w 2021 roku wyróżnienia i nagrody | 107 |



Wstęp

Przedkładam Państwu raport o stanie Gminy Milejewo za rok 2021. Dokument ten opracowany został na podstawie art. 28aa ustawy z dnia 8 marca 1990 roku o samorządzie gminnym. Raport obejmuje podsumowanie działalności samorządu gminnego w roku poprzednim.

Ubiegły rok był kolejnym rokiem, w którym pandemia koronawirusa była dominująca w codziennym życiu naszych mieszkańców. Miało to również decydujący wpływ na realizację zaplanowanych zadań inwestycyjnych i różnych form integracji mieszkańców. Sparaliżowane zostały wszystkie obszary życia. Całkowicie lub częściowo zamknięte zostały placówki oświatowe. Żyliśmy „zdalnie” i na dystans. Zostaliśmy zmuszeni do minimalizowania kontaktów społecznych, przez co w 2021r. tylko w określonym reżimie sanitarnym mogliśmy organizować zaplanowane spotkania w szerokim gronie, wydarzenia kulturalne czy sportowe.

Najbardziej odczuwalne obostrzenia wprowadzone w związku z pandemią koronawirusa dotyczyły funkcjonowania oświaty. Mimo panującej pandemii najważniejsze zadania służące mieszkańcom były zrealizowane. Urząd nie został zamknięty dla mieszkańców. Ze zdwojoną siłą pracownicy urzędu gminy i jednostek podległych wykonywali swoje obowiązki. Kontynuowane były rozpoczęte wcześniej inwestycje, wiele zaplanowanych inwestycji na rok 2021 było wykonywanych. Również nie rezygnowaliśmy z żadnej okazji do składania kolejnych wniosków o dofinansowanie inwestycji poprawiających standard życia mieszkańców. Składane wnioski o dofinansowanie dotyczyły inwestycji drogowych, budowy systemu kanalizacji zbiorczej, zagospodarowania przestrzeni publicznej czy poprawy bezpieczeństwa naszych mieszkańców. Część naszych wniosków została rozpatrzona pozytywnie, co pozwoliło na rozpoczęcie prac, część jest w trakcie przygotowywania procesu inwestycyjnego.

Rok 2021 był rokiem, w którym Gmina Milejewo otrzymała cenne wyróżnienia i tytuły, które potwierdzają skuteczność realizacji zaplanowanych strategii. Wiele wyróżnień zostało przyznanych przez niezależne gremia na podstawie wyników i wskaźników osiągniętych przez Gminę Milejewo. Nasi mieszkańcy mogą być usatysfakcjonowani dotychczasową pracą Rady Gminy, Stowarzyszeń, Rad Sołeckich oraz pracowników administracji samorządowej.

Dostrzegając sukcesy i ciągle podnoszony standard życia w naszej Małej Ojczyźnie, pamiętamy o kolejnych potrzebach i oczekiwaniach mieszkańców, co mobilizuje nas do jeszcze większego wysiłku na rzecz wspólnego dobra.

Z poważaniem

*Krzysztof Szumała
Wójt Gminy Milejewo*



Milejewo, maj 2022r.

Zarządzanie Gminą

Podstawowym celem działalności urzędu jest zapewnienie interesantom profesjonalnej i przyjaznej obsługi. Urząd realizuje zadania własne oraz zadania zlecone przez administrację rządową. Do zadań własnych gminy należy dbałość o porządek publiczny, oświatę, kulturę, infrastrukturę, pomoc społeczną, ochronę środowiska. Natomiast zadania zlecone przez administrację rządową dotyczą spraw obywatelskich, stanu cywilnego, wyborów, obronności i pomocy społecznej.

Struktura Urzędu Gminy Milejewo

Wójt Gminy jest organem wykonawczym, wybieranym na pięcioletnią kadencję. Wójt wykonuje uchwały Rady Gminy i zadania określone przepisami prawa. Do zadań Wójta należy w szczególności: opracowywanie strategii, programów rozwoju, gospodarowanie mieniem komunalnym, wykonywanie budżetu.

Urząd Gminy wykonuje zadania mające na celu realizację spoczywających na gminie zadań własnych, zadań zleconych, zadań wykonywanych na podstawie porozumienia z organami administracji rządowej (zadań zleconych), zadań publicznych powierzonych gminie w drodze zawartych porozumień.

W skład kierownictwa urzędu wchodzi:

Wójt Gminy – Krzysztof Szumała,

Sekretarz Gminy – Elżbieta Lisowska,

Skarbnik Gminy – Anna Kiejdo.

W Urzędzie funkcjonują następujące referaty i samodzielne stanowiska pracy:

- 1) referat planowania i finansów – 4 stanowiska



2) samodzielne stanowiska pracy;

1. zastępca kierownika Urzędu Stanu Cywilnego, ewidencja ludności, dowody osobiste, sprawy wojskowe,
2. stanowisko pracy ds. obronnych, obrony cywilnej, zarządzania kryzysowego i ochrony przeciwpożarowej,
3. stanowisko ds. kadr, działalności gospodarczej i kasy,
4. stanowisko ds. obsługi organów gminy,
5. stanowisko ds. gospodarki przestrzennej i geodezji,
6. stanowisko ds. gospodarki komunalnej i gospodarki nieruchomościami,
7. stanowisko ds. ochrony środowiska, odpadów komunalnych i ochrony zwierząt,
8. stanowisko ds. kancelaryjnych, obsługi sekretariatu,
9. sprzątaczką,
10. palacz CO, konserwator,
11. opiekunowie świetlic.

Rada Gminy

Rada Gminy jest organem stanowiącym i kontrolnym wybieranym na pięcioletnią kadencję. Do właściwości Rady Gminy należą wszystkie sprawy pozostające w zakresie działania gminy. Są to między innymi: uchwalanie statutu gminy, uchwalanie budżetu gminy, uchwalanie miejscowych planów zagospodarowania przestrzennego, podejmowanie uchwał w sprawach podatków i opłat w granicach określonych w odrębnych ustawach.



Rada obraduje na sesjach zwołanych przez Przewodniczącego Rady. Termin sesji, jej miejsce i porządek obrad podaje się do wiadomości mieszkańców. Radę Gminy Milejewo tworzy 15 radnych.

Radni współpracują w ramach następujących Komisji Rady Gminy

Milejewo:

- Komisji Rewizyjnej;
- Komisji Skarg, Wniosków i Petycji;
- Komisji do spraw społecznych, przestrzegania prawa, ładu i porządku publicznego, ochrony środowiska i ochrony przeciwpożarowej;
- Komisji rolnictwa, rozwoju gospodarczego i planowania.

Skład Rady Gminy Milejewo Kadencji 2018-2023:

| Imię i nazwisko | Okręg | Funkcja |
|--------------------------|----------------------------|---|
| Paweł Karabela | Huta Żuławska, Rychnowy | Członek Komisji rolnictwa, rozwoju gospodarczego i planowania |
| Elżbieta Kubińska | Jagodnik | Przewodnicząca Komisji Skarg, Wniosków i Petycji, Członek Komisji Rewizyjnej, |
| Urszula Gajewska | Majewo | Członek Komisji ds. społecznych, przestrzegania prawa, ładu i porządku publicznego, ochrony środowiska i ochrony przeciwpożarowej |
| Mirosław Broż | Milejewo | Członek Komisji Rewizyjnej |
| Zbigniew Banach | Milejewo | Przewodniczący Rady Gminy |



| | | |
|----------------------------|------------------|---|
| Aleksander Szewczyk | Milejewo | Przewodniczący Komisji ds. społecznych, przestrzegania prawa, ładu i porządku publicznego, ochrony środowiska i ochrony przeciwpożarowej |
| Tadeusz Felczak | Ogrodniki | Członek Komisji Skarg, Wniosków i Petycji |
| Marta Szczepanik | Zajączkowo | Członek Komisji rolnictwa, rozwoju gospodarczego i planowania |
| Dariusz Dziąbkowski | Piastowo | V-ce Przewodniczący Rady Gminy, Członek Komisji ds. społecznych, przestrzegania prawa, ładu i porządku publicznego, ochrony środowiska i ochrony przeciwpożarowej |
| Edyta Fordon | Kamiennik Wielki | Członek Komisji ds. społecznych, przestrzegania prawa, ładu i porządku publicznego, ochrony środowiska i ochrony przeciwpożarowej |
| Ewa Szymczak | Kamiennik Wielki | Członek Komisji rolnictwa, rozwoju gospodarczego i planowania |
| Joanna Wedel | Wilkowo | Przewodnicząca Komisji Rewizyjnej |
| Janina Małecka | Pomorska Wieś | Członek Komisji Skarg, Wniosków i Petycji |



| | | |
|------------------------|---------|--|
| Beata Szczerba | Stoboje | Członek Komisji rolnictwa, rozwoju gospodarczego i planowania |
| Wioletta Ochnik | Zalesie | Przewodnicząca Komisji rolnictwa, rozwoju gospodarczego i planowania |

W 2021r. odbyło się 8 sesji Rady Gminy Milejewo, podczas których podjęto 57 uchwał. Wszystkie uchwały zamieszczono w Biuletynie Informacji Publicznej Urzędu Gminy Milejewo. Uchwały stanowiące akty prawa miejscowego opublikowane zostały w Dzienniku Urzędowym Województwa Warmińsko – Mazurskiego.

Demografia

Wykaz ludności

| Nazwa miejscowości/ liczba mieszkańców wg stanu na dzień 31 grudnia 2021r. | |
|---|------|
| Gmina Milejewo | 3310 |
| Sołectwa | |
| Huta Żuławska | 142 |
| Jagodnik | 204 |
| Kamiennik Wielki | 544 |
| Majewo | 244 |
| Milejewo | 712 |
| Ogrodniki | 347 |



| | |
|----------------------|------------|
| Piastowo | 145 |
| Pomorska Wieś | 268 |
| Rychnowy | 69 |
| Stoboje | 199 |
| Wilkowo | 110 |
| Zajączkowo | 163 |
| Zalesie | 163 |

Gmina Milejewo podzielona jest na 13 sołectw. Na podstawie danych z Rejestru Mieszkańców w gminie Milejewo mieszka 3310 osób (stan na 31.12.2021r). W odniesieniu do roku 2020 zaobserwowano niewielki spadek liczby mieszkańców tj. około 1,5%.

Przyrost naturalny

W roku 2021 w gminie urodziło się 21 osób w porównaniu do roku 2020 zaobserwowano niewielki spadek liczby urodzeń tj. około 12%.

W 2021 roku zmarło 49 osób. Liczba zgonów co do roku 2020 wzrosła o 11%.

Zawieranie małżeństw

W roku 2021 zostało zawartych 11 małżeństw, w tym udzielono 7 ślubów konkordatowych i 4 śluby cywilne.

Podział wiekowy

wg stanu na dzień 31 grudnia 2021 r.

| Podział wiekowy | Liczba osób |
|------------------------|--------------------|
| 0-6 lat | 238 |
| 7-15 lat | 352 |



| | |
|------------------|------|
| 16-19 lat | 154 |
| 20-59 lat | 2077 |
| 60+ | 489 |

Seniorzy

wg stanu na dzień 31 grudnia 2021 r.

| |
|-----------------------|
| Kobiety 60 + |
| 314 |
| Mężczyźni 65 + |
| 175 |



Budżet gminy

Projekt uchwały budżetowej jest przygotowywany przez wójta gminy we współpracy ze skarbnikiem i pracownikami poszczególnych referatów urzędu gminy.

Projekt budżetu przekazywany jest do rady gminy oraz do Regionalnej Izby Obrachunkowej (RIO) wraz z informacją o stanie mienia komunalnego. RIO opiniuje projekt budżetu pod względem prawnym oraz pod względem możliwości zaciągania przez gminę deficytu. Następnie projekt budżetu trafia pod obrady rady gminy. Radni dyskutują na temat projektu, aby później w głosowaniu zatwierdzić przedłożony przez wójta gminy budżet.

Zgodnie z przepisami uchwała budżetowa powinna zostać podjęta do końca roku poprzedzającego rok budżetowy, a w szczególnie uzasadnionych przypadkach – nie później niż do dnia 31 stycznia roku budżetowego.

Zatem należy pamiętać, iż budżet to plan, więc naturalnym jest dokonywanie w nim zmian w trakcie roku na podstawie uchwał rady gminy i zarządzeń wójta.

Ponadto rada gminy co roku ocenia wykonanie budżetu przez wójta, a także sposób gospodarowania mieniem, udzielając lub nie – absolutorium.

Podstawowe dane finansowe na 2021r.

Plan budżetu Gminy Milejewo po stronie dochodów na dzień 31 grudnia 2021 roku wyniósł – **24 638 390,12 zł**, po stronie wydatków – **24 528 888,77 zł**. Zaplanowana nadwyżka budżetu w kwocie **109 501,35 zł** pozostała na tym samym poziomie.



W 2021 roku osiągnięto dochody ogółem w wysokości **22 149 644,32 zł** co stanowi **80,90 %** planu, natomiast wydatki zrealizowano w kwocie **19 442 705,85 zł**, co stanowi **79,26 %** planu budżetu.

Wykonanie dochodów i wydatków w 2021 roku wykazało nadwyżkę budżetu w wysokości **2 706 938,47 zł**.

Na dochody ogółem składały się:

1) dochody bieżące zrealizowano w kwocie 18 243 133,51 zł, co stanowi 99,03 %, planowanych dochodów w kwocie 18 420 183,92 zł., w tym:

- Dochody z tytułu udziałów zrealizowano w kwocie 3 797 321,36 zł., co stanowi 108,07 % planowanych dochodów w kwocie 3 513 623 zł.
- dochody z tytułu dotacji na zadania własne zrealizowano w kwocie 472 460,03 zł. co stanowi 99,58 % planowanych dochodów w kwocie 474 435 zł.
- dochody z tytułu dotacji na zadania zlecone zrealizowano w kwocie 5 689 103,60 zł., co stanowi 99,86 %, planowanych dochodów w kwocie 5 697 272,72 zł.
- dochody z tytułu subwencji zrealizowano na kwotę 4 332 111,00 zł, co stanowi 100 % planowanych dochodów w kwocie 4 332 111,00 zł.
- pozostałe dochody zrealizowano w kwocie 3 952 137,52 zł., co stanowi 89,76 % planu dochodów w kwocie 4 402 742,20 zł.

2) dochody majątkowe zrealizowane zostały na kwotę 3 906 510,81 zł, co stanowi 62,82 % planowanych dochodów w kwocie 6 218 206,20 zł.

Natomiast wydatki wykonane ogółem wyniosły 19 442 705,85 zł., co stanowi 79,26 % planowanych wydatków w kwocie 24 528 888,77 zł., w tym:

1) wydatki bieżące zrealizowano w kwocie 16 123 993,39 zł. co stanowi 90,58 % planowanych wydatków w kwocie 17 800 257,67 zł. w tym:



- wynagrodzenia i pochodne od wynagrodzeń wykonano w kwocie 6 324 759,20 zł. co stanowi 90,12 % planu w kwocie 7 017 950,71 zł.
- dotacje na zadania bieżące wykonano w kwocie 467 509,36 zł, co stanowi 84,50 %, planowanych wydatków w kwocie 553 238,71 zł.
- obsługę długu wykonano w kwocie 17 195,46 zł., co stanowi 42,99 % planu w kwocie 40 000 zł.
- pozostałe wydatki bieżące wykonano w kwocie 9 314 529,37 zł., co stanowi 91,41 % planowanych wydatków w kwocie 10 189 068,25 zł

2) wydatki majątkowe wykonano w kwocie 3 318 712,46 zł, co stanowi 49,32 % planowanych wydatków w kwocie 6 728 631,10 zł., w tym:

- - inwestycyjne wykonano w kwocie 3 318 712,46 zł. co stanowi 49,33 % planu w kwocie 6 727 631,10 zł.
- pozostałe wydatki majątkowe wykonano w kwocie 0,00 zł. co stanowi 0,00% planu w kwocie 1 000 zł.

Dochody i wydatki budżetu na 2021 r. w poszczególnych grupach:

Plan i wykonanie oraz ich udział procentowy w 2021 r.

| par. | WYSZCZEGÓLNIENIE | plan | wykonanie | | |
|-------------|--|------------------|------------------|---------------|--|
| | | kwota zł. | kwota zł. | % | |
| | DOCHODY OGÓŁEM (A + B), W TYM: | 24 638 | 22 149 | 89,90 | |
| | | 390,12 | 644,32 | | |
| A. | DOCHODY BIEŻĄCE OGÓŁEM (1+2+3+4): | 18 420 | 18 243 | 99,03 | |
| | | 183,92 | 133,51 | | |
| 1. | Podatki i opłaty razem , w tym : | 7 442 | 7 457 | 100,20 | |
| | | 920,00 | 616,56 | | |



| | | | | | |
|-------------|---|-------------------------|-------------------------|--------------|--|
| 0310 | podatek od nieruchomości | 1 672 940,00 | 1 637 340,66 | 97,87 | |
| 0320 | podatek rolny | 887 616,00 | 739 364,89 | 83,30 | |
| 0330 | podatek leśny | 93 519,00 | 90 381,25 | 96,64 | |
| 0340 | podatek od środków transportowych | 121 500,00 | 91 782,50 | 75,54 | |
| 0350 | wpływy z karty podatkowej | 0,00 | 154,00 | ##### # | |
| 0360 | Podatek do spadków i darowizn | 12 000,00 | 15 637,33 | 130,31 | |
| 0370 | Opłata od posiadania psów | 300,00 | 275,00 | 91,66 | |
| 0500 | podatek od czynności cywilnoprawnych | 227 322,00 | 326 458,57 | 143,61 | |
| 0690 | wpływy z różnych opłat | 39 152,00 | 18 234,66 | 46,57 | |
| 0410 | wpływy z opłaty skarbowej | 14 210,00 | 15 417,97 | 108,50 | |
| 0460 | wpływy z opłaty eksploatacyjnej | 0,00 | 0,00 | ##### # | |
| 0490 | Wpływy z innych lokalnych opłat pobieranych przez jednostki samorządu terytorialnego na podstawie odrębnych ustaw | 860 738,00 | 725 248,37 | 84,25 | |
| 0020 | podatek dochodowy od osób prawnych | 16 000,00 | 11 381,36 | 71,13 | |
| 0010 | podatek dochodowy od osób fizycznych | 3 497 623,00 | 3 785 940,00 | 108,24 | |
| B | Dochody majątkowe r-m , w tym: | 6 218 206,20 | 3 906 510,81 | 62,82 | |



| | | | | | |
|-------------|---|-------------------|-----------------------|--------------|--|
| 0870 | Wpływy ze sprzedaży składników majątkowych | 3 836,00 | 2 000,00 | 52,14 | |
| 0770 | wpłaty z tytułu odpłatnego nabycia prawa własności oraz prawa użytkowania wieczystego nieruchomości | 583 000,00 | 345 051,08 | 59,19 | |
| 0760 | Wpływy z tytułu przekształcenia prawa użytkowania wieczystego w prawo własności | 180,00 | 0,00 | 0,00 | |
| 6207 | Dotacje celowe -środki UE | 3 637 082,20 | 1 877 137,42 | 51,61 | |
| 6290 | Środki na dofinansowanie własnych inwestycji gmin, pozyskane z innych źródeł | 17 774,21 | 17 774,21 | 100,00 | |
| 6299 | środki na dofinansowanie własnych inwestycji gmin pozyskane z innych źródeł | 133 738,42 | 73 348,10 | 54,84 | |
| 6300 | Dotacja celowa otrzymana z tytułu pomocy finansowej | 20 000,00 | 0,00 | 0,00 | |
| 6630 | Dotacje celowe | 50 000,00 | 50 000,00 | 100,00 | |
| 6100 | Dofinansowanie ze środków Rządowego Funduszu Inwestycji Lokalnych | 431 395,37 | 200 000,00 | 46,36 | |
| 6280 | Środki otrzymane od pozostałych jednostek | 1 341 200,00 | 1 341 200,00 | 100,00 | |
| 2. | Pozostałe dochody r-m , w tym : | 465 445,20 | 283 842,32 | 60,98 | |



| | | | | | |
|-------------|--|------------|-----------|-------|--|
| 0550 | Wpływy z opłat z tytułu użytkowania wieczystego nieruchomości | 17 900,00 | 12 738,69 | 71,16 | |
| 0480 | dochody z tytułu wydawania zezwoleń na sprzedaż napojów alkoholowych | 35 000,00 | 33 941,42 | 96,98 | |
| 2180 | Środki z Funduszu Przeciwdziałania COVID-19 | 80 000,00 | 72 090,93 | 90,11 | |
| 0610 | Wpływy z opłat egzaminacyjnych oraz opłat za wydawanie świadectw, dyplomów, zaświadczeń, certyfikatów i ich duplikatów | 0,00 | 26,00 | 0,00 | |
| 0630 | wpływy z tytułu opłat i kosztów sądowych | 737,00 | 0,00 | 0,00 | |
| 0640 | Wpływy z tytułu kosztów egzekucyjnych, opłaty komorniczej i kosztów upomnień | 8 850,00 | 5 017,61 | 56,69 | |
| 0750 | Dochody z najmu i dzierżawy składników majątkowych | 105 160,00 | 4 923,95 | 4,68 | |
| 0830 | Wpływy z usług | 105 378,20 | 84 647,86 | 80,32 | |
| 0910 | Odsetki | 22 320,00 | 15 910,82 | 71,29 | |
| 0270 | Wpływy z części opłaty za zezwolenie na sprzedaż napojów alkoholowych | 0,00 | 3 273,56 | 0,00 | |
| 0940 | Wpływy z rozliczeń/zwrotów z lat ubiegłych | 4 000,00 | 1 528,63 | 38,22 | |



| | | | | | |
|-------------|---|-----------|-----------|--------|--|
| 0660 | Wpływy z opłat za korzystanie z wychowania przedszkolnego | 0,00 | 2 660,00 | 0,00 | |
| 0950 | Wpływy z tytułu kar i odszkodowań wynikających z umów | 1 000,00 | 1 000,00 | 100,00 | |
| 2360 | Dochody j. s. t. związane z realizacją zadań z zakresu administracji rządowej oraz innych zadań zleconych ustawami | 12 000,00 | 7 534,14 | 62,78 | |
| 2460 | Środki otrzymane od pozostałych jednostek zaliczanych do sektora finansów publicznych na realizację zadań bieżących | 16 000,00 | 9 275,00 | 57,96 | |
| 2400 | Wpływy do budżetu pozostałości środków finansowych gromadzonych na wydzielonym rachunku jedn. budżetowej | 0,00 | 0,79 | 0,00 | |
| 2700 | Środki na dofinansowanie własnych zadań bieżących gmin pozyskane z innych źródeł | 0,00 | 12 276,00 | 0,00 | |
| 2900 | Wpłaty gmin i powiatów na rzecz innych j. s. t. na dofinansowanie zadań bieżących | 57 100,00 | 16 996,92 | 29,76 | |



| | | | | | |
|-------------|--|-------------------------|-------------------------|---------------|--|
| I. | Ogółem dochody własne (1+2+ majątkowe par. 0870 + 0760 + 0770+ 0780) | 8 495 381,20 | 8 088 509,96 | 95,21 | |
| 3. | Subwencje ogólne razem , w tym : | 4 332 111,00 | 4 332 111,00 | 100,00 | |
| 2920 | część oświatowa | 2 589 029,00 | 2 589 029,00 | 100,00 | |
| 2920 | część wyrównawcza | 1 158 088,00 | 1 158 088,00 | 100,00 | |
| 2920 | część równoważąca | 40 549,00 | 40 549,00 | 100,00 | |
| 2750 | Środki na uzupełnienie dochodów gmin | 544 445,00 | 544 445,00 | 100,00 | |
| 4. | Ogółem dotacje, z tego : | 6 179 707,72 | 6 169 563,63 | 99,83 | |
| 1) | Dotacje celowe na zadania własne gminy | | | | |
| | (par. 2030) | 474 435,00 | 472 460,03 | 99,58 | |
| 2) | Dotacje celowe na zadania zlecone gminom | | | | |
| | (par. 2010 i par. 2060) | 5 697 272,72 | 5 689 103,60 | 99,86 | |
| 3) | Pozostałe dotacje na zadania bieżące na realizację programów z udziałem środków UE razem, w tym: | 8 000,00 | 8 000,00 | 100,00 | |



| | | | | | |
|-------------|---|--------------------------|--------------------------|--------------|--|
| 2007 | Dotacje celowe - UE | 0,00 | 0,00 | 0,00 | |
| 2009 | Dotacje celowe - krajowe | 0,00 | 0,00 | 0,00 | |
| 2310 | Dotacje celowe | 0,00 | 0,00 | 0,00 | |
| 2320 | Dotacje celowe | 0,00 | 0,00 | 0,00 | |
| 2440 | Dotacje celowe | 0,00 | 0,00 | 0,00 | |
| 2057 | Dotacja celowa - UE | 0,00 | 0,00 | 0,00 | |
| 2710 | Dotacja celowa | 8 000,00 | 8 000,00 | 100,00 | |
| II. | Ogółem subwencje i dotacje (3+4) | 10 511 818,72 | 10 501 674,63 | 99,90 | |
| | | | | | |
| A. | WYDATKI BIEŻĄCE , W TYM: | 17 800 257,67 | 16 123 993,39 | 90,58 | |
| | wynagrodzenia i pochodne od wynagrodzeń | 7 017 950,71 | 6 324 759,20 | 90,12 | |
| | dotacje na zadania bieżące | 553 238,71 | 467 509,36 | 84,50 | |
| | wydatki na obsługę długu gminy | 40 000,00 | 17 195,46 | 42,99 | |
| | pozostałe wydatki w tym m in. : | 10 189 068,25 | 9 314 529,37 | 91,42 | |
| | wydatki na programy finansowane z udziałem środków UE | 0,00 | 0,00 | ##### # | |
| B. | WYDATKI MAJĄTKOWE , W TYM: | 6 728 631,10 | 3 318 712,46 | 49,32 | |
| | inwestycyjne | 6 727 631,10 | 3 318 712,46 | 49,33 | |
| | pozostałe wydatki majątkowe | 1 000,00 | 0,00 | 0,00 | |



| | | | | |
|--|--|---------------|---------------|--------------|
| | | | | |
| | WYDATKI OGÓŁEM (A+B): | 24 528 | 19 442 | 79,26 |
| | | 888,77 | 705,85 | |
| | w tym m. in. wydatki inwestycyjne na | | | |
| | programy finansowane z udziałem środków UE | 3 691 | 2 499 | 67,71 |
| | | 331,10 | 707,28 | |

Wykonanie dochodów i wydatków w 2021 roku wykazało nadwyżkę budżetu w wysokości **2 706 938,47 zł.**

W 2021 roku zrealizowano przychody budżetu w kwocie **203 450,29 zł.** (w tym: wolne środki w kwocie 203 450,29 zł.), t. j. 100 % planu.

Po stronie rozchodów zaplanowano spłatę kredytów i pożyczek w kwocie – **312 951,64 zł.,** wykonano plan w kwocie **312 951,64 zł.:**

Od spłaconych w 2021 roku kredytów zapłacono odsetki w wysokości 17 195,46 zł., na planowane 40 000 zł., wykonanie wynosi 42,99 %.

Stan zadłużenia Gminy Milejewo na dzień 31.12.2021 r. wynosi 881 596,91 zł. – wskaźnik długu do wykonanych dochodów ogółem na dzień 31.12.2021r. wynosi 3,98 %, a do planowanych dochodów wynosi 3,57 % planu.

Wskaźnik spłaty kredytów i pożyczek (wraz z należnymi odsetkami od kredytów i pożyczek) do wykonanych dochodów za 2021 roku (bez wyłączeń) wynosi 1,49 %, po wyłączeniach 1,49 %.



Wydatki majątkowe, w tym inwestycyjne, (w tym także z udziałem środków UE) zrealizowane 2021 r.:

1. zadanie p. n. „Modernizacja częściowa dróg gminnych” – plan w kwocie 380 000 zł., wykonanie na kwotę 16 605 zł., tj. 4,36 % planu.
2. zadanie pn. „Przebudowa drogi gminnej w miejscowości Majewo, gm. Milejewo etap 1” – plan ogółem w kwocie 210 000 zł., wykonanie 207 146,53 zł., t. j. 98,64 % planu. (W tym: środki własne 160 000 zł. oraz dotacja celowa 50 000 zł.).
3. zadanie p. n. „Wykonanie sieci kanalizacji zbiorczej dla miejscowości Piastowo, gm. Milejewo – etap I”, plan 1 341 200 zł., wykonanie 0,00 zł., t. j. 0,00 % planu.
4. zadanie p.n. „Modernizacja mienia komunalnego” – plan w kwocie 52.000 zł., wykonanie na kwotę 46 813,05 zł., tj. 90,02 % planu.
5. zadanie p.n. „Zakup nieruchomości w miejscowości Zalesie na potrzeby Gminy Milejewo” – plan 100 000 zł., wykonanie 85 634 zł., t. j. 85,63 % planu.
6. zadania p. n. „ Przygotowanie uproszczonych projektów, kosztorysów i przedmiarów robót na zadania do realizacji z udziałem środków zewnętrznych”. Plan w kwocie 55 000 zł., wykonanie 54 092 zł., t.j. 98,34 %.
7. zadanie p.n. „Wdrożenie e-usług publicznych dla mieszkańców Gminy Milejewo” – plan w kwocie 875 969,10 zł., wykonanie 875 969,10 zł., t.j. 100 % planu. (plan środki UE – 744 573,73 zł. oraz środki własne gminy -131 395,37 zł.).
8. zadanie p. n. „Zakup systemu konferencyjnego” – wykonanie w kwocie 10 409,49 zł., t. j. 69,39 planu.
9. zadanie p. n. „Termomodernizacja budynków użyteczności publicznej Gminy Milejewo, w tym: Termomodernizacja budynku Szkoły



- Podstawowej w Milejewie” – wydatkowano kwotę 1.247.649,91 zł. (w tym środki własne 301 229,28 zł. oraz środki UE - 946 420,63 zł.) t. j. 74,76% planu w kwocie 1 668 749 zł.,
- 10.zadanie p. n. ”Zakup i montaż pieca w Szkole Podstawowej w Milejewie do ogrzewania budynku przy ul. Szkolnej 4” – plan 170 000 zł., wykonanie 169 111,51 zł. t. j. 99,47% planu.
- 11.zadanie p. n. „Wymiana pokrycia dachowego wraz z obróbkami blacharskimi na budynku Zespołu Szkolno-Przedszkolnego, ul. Szkolna 4, gmina Milejewo” – plan 150 000 zł., wykonanie 90 004,02 zł., t. j. 60% planu,
- 12.zadanie p.n. „Zakup i montaż drzwi wejściowych do budynku Zespołu Szkolno-Przedszkolnego przy ul. Szkolnej 4, Gmina Milejewo” – plan w kwocie 12 100 zł., wykonanie 12 086 zł., t. j. 99,88% planu.
- 13.zadanie p. n. „Wykonanie dodatkowych prac budowlano-remontowych związanych z odnowieniem sali gimnastycznej w budynku Zespołu Szkolno-Przedszkolnego przy ul. Szkolnej 1, Gmina Milejewo” – plan w kwocie 53 000 zł., wykonanie 52 900 zł., t. j. 99,81% planu.
- 14.zadanie p. n. ”Wykonanie opaski wokół budynku Zespołu Szkolno-Przedszkolnego ul. Szkolna 1, Gmina Milejewo” – plan w kwocie 20 000 zł., wykonanie 2 906,85 zł., t. j. 14,53% planu.
- 15.zadania p. n. Utworzenie Centrum Aktywności Lokalnej w Pomorskiej Wsi poprzez: Przystosowanie dawnego obiektu szkolnego na potrzeby działalności Młodzieżowego Ośrodka Socjoterapii prowadzonego przez Stowarzyszenie Inicjatyw Rodzinnych”, w tym: plan w kwocie 1 146 613 zł., wykonanie 376 088,27 zł., t. j. 32,79 % planu, w tym:
- środki UE plan w kwocie 1 012 874,58 zł., wykonanie 304 137,18 zł., tj. 30,02 % planu,



- środki krajowe na dofinansowanie własnych inwestycji gmin, pozyskane z innych źródeł - plan w kwocie 133 738,42 zł., wykonanie 71 951,09 zł., tj. 53,79 % planu.

16. zadanie p. n. „Zagospodarowanie terenu wokół budynku szatniowo-klubowego w Piastowie” – plan w kwocie 40 000 zł., wykonanie 16 000 zł., t. j. 40 % planu.

17. zadanie p.n. „Wykonanie zewnętrznej siłowni oraz elementów małej architektury w sołectwach Gminy Milejewo”, wykonanie w kwocie 47.296,73 zł., plan w kwocie 80.000 zł. t. j. 59,12 % planu.

Pomoc finansowa w formie dotacji celowej na wydatki majątkowe, w tym:

Zaplanowano również wydatek majątkowy dotyczący wniesienia wkładów do spółek prawa handlowego, plan w kwocie 1 000 zł., wykonanie 0,00 zł., t. j. 0,00 % planu.

Ponadto zaplanowano pomoc finansową dla Powiatu Elbląskiego w kwocie 350 000 zł., wykonanie 0,00 zł., t. j. 0,00% planu.

Dokonano w 2021 r. wpłaty na fundusz celowy w kwocie 8 000 zł. na finansowanie lub dofinansowanie zadań inwestycyjnych - dla Komendy Miejskiej Policji w Elblągu (dofinansowanie zakupu samochodu).

Wykonanie wydatków majątkowych w 2021 r. na kwotę 3 318 712,46 zł, co stanowi 49,32 % planowanych wydatków w kwocie 6 728 631,10 zł.



Dotacje celowe na wydatki bieżące, w tym:

W 2021 r. przekazano dotację celową na pomoc finansową – na kwotę 1 171,85 zł. dla Gminy Miasto Elbląg na zadanie „Pomoc techniczna RPOWiM 2014-2020.

Ochrona zabytków i opieka nad zabytkami - plan w kwocie 25 000 zł., wykonanie 10 000 zł., t. j. 40 % planu (Parafia w pomorskiej wsi otrzymała dofinansowanie prowadzonego remontu kościoła w wysokości 10.000 zł)

Na dotację celową z budżetu na finansowanie lub dofinansowanie zadań zleconych do realizacji stowarzyszeniom - wydatkowano kwotę 14.220 zł., t.j. 31,6% planu w kwocie 45 000 zł.

Na dofinansowanie w formie dotacji celowej dla miasta gminy Elbląg wydatkowano 284 788,39 zł., t. j. 93,54% planu w kwocie 304 448 zł. (koszty dotacji dzieci z terenu gminy Milejewo uczęszczających do przedszkoli niepublicznych w Elblągu).

Zadania inwestycyjne

1) Termomodernizacja budynków użyteczności publicznej Gminy Milejewo:

Część III pn. „Termomodernizacja budynku Szkoły Podstawowej w Milejewie – 1 247 649,91 zł; oraz dodatkowe prace (wymiana pieca do ogrzewania budynku przy ul. Szkolnej 4, zakup i montaż drzwi, dodatkowe prace budowlano – remontowe w sali gimnastycznej) na kwotę 234 115,51 zł



Tak było:



Tak jest



Tak było:



Tak jest:



- 2) Wdrożenie e-usług publicznych dla mieszkańców Gminy Milejewo: projekt realizowany z udziałem środków z Unii Europejskiej w wysokości - 744 573,73 zł oraz środków własnych – 243 632,37 zł

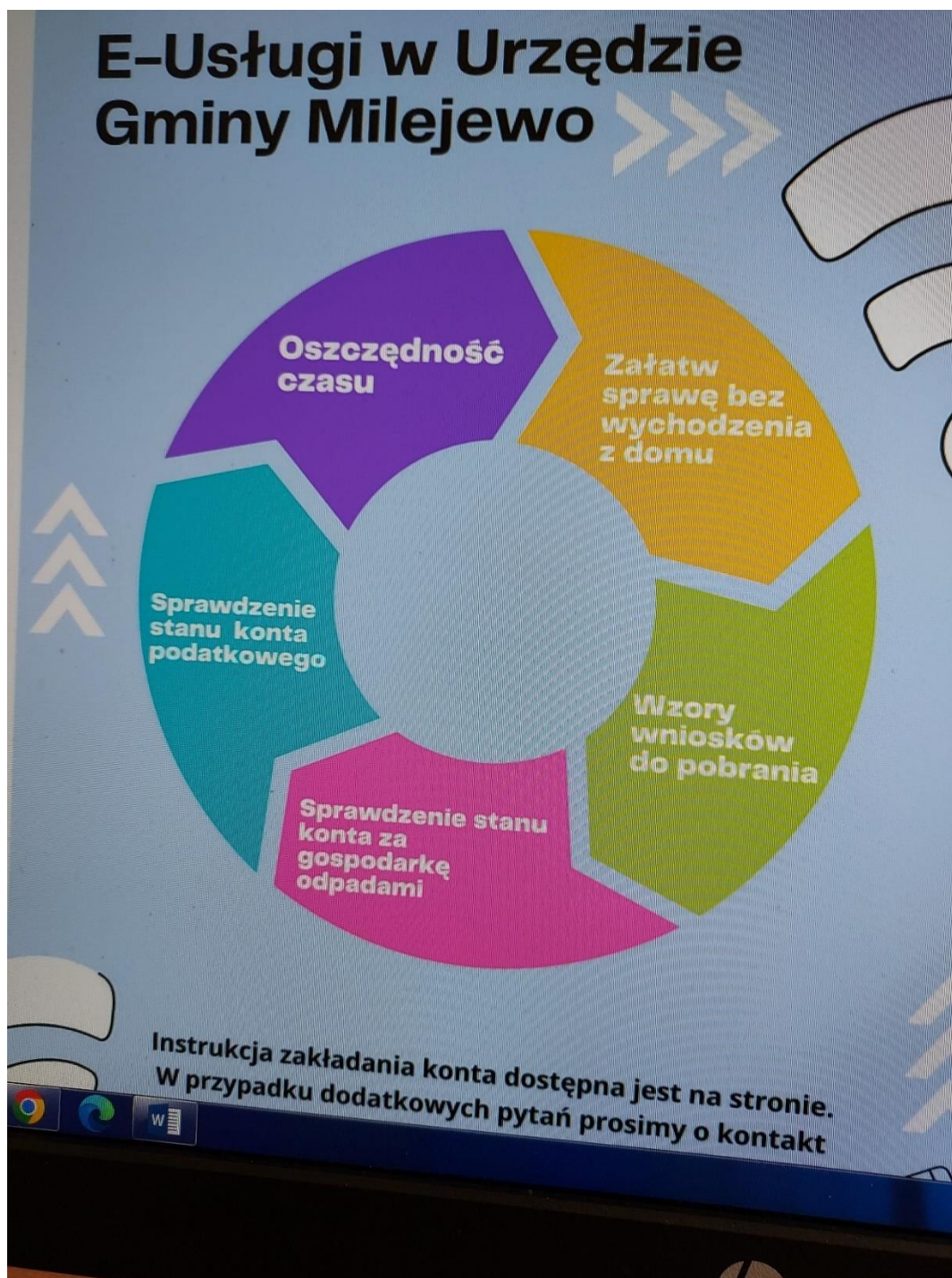

- 3) Kolejne miejscowości z terenu Gminy Milejewo wzbogaciły się o nowe elementy stref aktywnego wypoczynku. W Zajączkowie i Hucie Żuławskiej zamontowano nowe elementy placu zabaw (siłownie plenerowe). Sołectwo Huta Żuławska otrzymało system ogrodzeniowy do ogrodzenia terenu przy świetlicy wiejskiej. Łącznie na te cele wydaliśmy 47 296,73 zł
- 4) Utworzenie Centrum Aktywności Lokalnej w Pomorskiej Wsi poprzez przystosowanie pomieszczeń dawnego obiektu szkolnego na potrzeby Młodzieżowego Ośrodka Socjoterapii prowadzonego przez Stowarzyszenie Inicjatyw Rodzinnych – II etap 376 088,27 zł



- 5) Zagospodarowanie terenu wokół budynku szatniowo – klubowego w Piastowie zaowocowało zakupem i montażem ogniw fotowoltaicznych, który łączny koszt wyniósł 20 tys. zł a kwota poniesiona w 2021 roku to 16 000,00 zł



- 6) Przebudowa drogi gminnej w miejscowości Majewo, gm. Milejewo – 207 146,53 zł, z czego dofinansowanie Urzędu Marszałkowskiego – 50 000,00 zł i środki własne 157 146,53 zł.



Wiele lat podejmowane były próby modernizacji drogi gminnej (dz. nr 110) w Majewie. Nawet zdarzyło się, że jedna z bardziej przygotowanych prób (dokumentacja + dotacja z Urzędu Marszałkowskiego) spełzła na niczym, ponieważ grupa mieszkańców nie dopuściła do realizacji tej inwestycji, grożąc, że zablokuje prace. W konsekwencji musieliśmy odstąpić od realizacji tej inwestycji i zrezygnować z przyznanej już nam dotacji. Wzrost cen robót budowlanych oraz zmiana dokumentacji i technologii przebudowy nawierzchni doprowadziła do konieczności etapowania inwestycji. I etap został zrealizowany za kwotę 207 146,53 zł.

Tak było:



Milejewo, maj 2022r.

Tak jest:



Milejewo, maj 2022r.

Tak było



Milejewo, maj 2022r.

Tak jest



Milejewo, maj 2022r.

7) Wymiana oświetlenia ulicznego polegająca na zastąpieniu dotychczasowych opraw oświetleniowych oprawami ledowymi – koszt całego zadania ok. 155 tys. zł.

Koncern Energetyczny Energa Oświetlenie, na podstawie kompleksowej umowy zawartej z Gminą Milejewo wykonał modernizację oświetlenia ulicznego na terenie naszej gminy. Jest to kolejna, po montażu ogniw fotowoltaicznych i termomodernizacji budynków użyteczności publicznej, inwestycja proekologiczna na terenie Gminy Milejewo. Efektem modernizacji oświetlenia ulicznego, będzie niższe zużycie prądu (na całej sieci 53,81% mniej), docelowo niższe rachunki za prąd, ale przede wszystkim poprawa bezpieczeństwa naszych mieszkańców. Już teraz widać, że zdecydowanej poprawie uległo doświetlenie ulic i chodników. Koszt całkowity został rozłożony na cztery lata i spłata będzie odbywała się w cyklach miesięcznych w ramach dotychczasowej umowy na obsługę kompleksową.



8) Podwyższenie bezpieczeństwa i jakości życia mieszkańców Gminy Milejewo. Gmina Milejewo przystąpiła do programu Powszechnej Samorządowej Teleopieki, w ramach którego najbardziej potrzebujący mieszkańcy naszej gminy zostali objęci zdalną usługą Teleopieki Mobilnej, poprzez podsystem przywoławczo – alarmowy w zakresie, którego umożliwiające jest dokonywanie zgłoszeń alarmowych przez mieszkańców gminy, inicjowanych za pomocą odpowiednich urządzeń I i II generacji abonenckich, w następstwie których dokonywane jest wzywianie i koordynowanie koniecznej pomocy.

Osoby zakwalifikowane do udziału w programie korzystają z usługi Teleopieki Medycznej bezpłatnie.



9) Kolejna placówka w Centrum Aktywności Lokalnej Gminy Milejewo.

Uruchomiona została kolejna placówka w ramach Centrum Aktywności Lokalnej Gminy Milejewo, w Pomorskiej Wsi. Tym razem swe podwoje otworzył Klub Malucha (żłobek). Jest to projekt realizowany przez Towarzystwo Przyjaciół Dzieci Oddział w Elblągu w partnerstwie z Gminą Milejewo. Projekt pn. „Milejewskie Maluszkowo - wspieranie aktywizacji zawodowej w Gminie Milejewo” współfinansowany jest ze środków Europejskiego Funduszu Społecznego w ramach Regionalnego Programu Operacyjnego Województwa Warmińsko-Mazurskiego na lata 2014-2020.

Obecnie opieką w placówce objętych jest 10 dzieci w wieku do trzech lat.





Milejewo, maj 2022r.

Podatki

Na terenie Gminy Milejewo obowiązywały stawki podatku od nieruchomości wynikające z uchwały Nr XVI/108/2020 r. oraz od środków transportowych wynikające z uchwały Nr XVI/109/2020 r. Stawki podatku rolnego i podatku leśnego określa Prezes Głównego Urzędu Statystycznego w stosownym Komunikacie.

Stan zaległości w przedstawionych poniżej podatkach i opłatach na 31.12.2021 roku wynosi 239 219,43 zł., z tego od osób prawnych 40 365,32 zł., z tego w podatku rolnym 2 793,52 zł, w podatku od nieruchomości 37 217,20 zł, w podatku leśnym 0,00 zł, w podatku od środków transportowych 354,60 zł; od osób fizycznych 198 854,11 zł., z tego w podatku rolnym 103 682,45 zł; w podatku od nieruchomości 93 260,21 zł; w podatku leśnym 590,95 zł; w podatku od środków transportowych 1320,50 zł. Z Urzędów Skarbowych do zapłaty pozostaje z tytułu podatku od spadków i darowizn 8 256,76 zł; z tytułu podatku od czynności cywilnoprawnych 38,71 zł.

Z zaległości na dzień 31-12-2021 roku wpłacono 97 949,28 zł, w tym od osób prawnych 9 349,20 zł, od osób fizycznych 88 600,08 zł. Na bieżąco wysyłano upomnienia, na dzień 31-12-2021 r. wystawiono 520 upomnień. Zabezpieczone należności hipoteką przymusową na koniec 2021 roku wynosiły 262 380,32 zł.

Skutki obniżenia górnych stawek podatków obliczone na 31-12-2021 rok wynoszą 455 002,27 zł i dotyczą podatku od nieruchomości – 402 040,93 zł oraz podatku od środków transportowych – 52 961,34 zł. W 2021 roku udzielono ulg i zwolnień z tytułu podatków (bez ulg i zwolnień ustawowych) na kwotę 12 185,00 zł, w tym w podatku od nieruchomości –1 995,00 zł, w podatku od środków transportowych – 10 190,00 zł. Umorzono zaległości podatkowe na kwotę 1 822,89 zł. Stan należności podatkowych odroczonej i rozłożonej na raty wynosił 5 802,19 zł.



Informacja o stanie mienia komunalnego

Informacja o gruntach

Powierzchnia gruntów stanowiących mienie komunalne położonych w granicach administracyjnych gminy Milejewo wg danych ewidencyjnych gruntów na dzień 31 grudnia 2021 roku wynosi 208,56 ha, co stanowi 2,18 % obszaru gminy Milejewo (9581 ha).

Struktura władania nieruchomości stanowiących własność gminy Milejewo przedstawia się następująco:

| Wyszczególnienie | Pow. gruntów w ha na 31.12.2021 r. |
|--|---|
| gruntów ogółem | 208,56 |
| Grunty wchodzące w skład gminnego zasobu nieruchomości z wyłączeniem gruntów przekazanych w trwały zarząd | 203,78 |
| Grunty gminy przekazane w trwały zarząd | 4,78 |
| Grunty wchodzące w skład gminnego zasobu nieruchomości z wyłączeniem gruntów przekazanych w użytkowanie wieczyste | 205,31 |
| Grunty gminy przekazane w użytkowanie wieczyste | 3,25 |



| | |
|---|---------------|
| Grunty tworzące gminny zasób nieruchomości | 200,53 |
|---|---------------|

Aktualny stan gruntów oddanych w użytkowanie wieczyste przedstawia poniższa tabela:

| Grunty w użytkowaniu wieczystym | Pow. w ha | % |
|--|------------------|---------------|
| Osób fizycznych | 1,42 | 44,00 |
| Pozostałych osób | 1,83 | 56,00 |
| Razem | 3,25 | 100,00 |

Decyzją Nr RG.6844.1.2021.AW Wójta Gminy Milejewo z dnia 07.04.2021r. oddano Ośrodkowi Pomocy Społecznej w Milejewie w trwał zarząd udziały w nieruchomości położonej w miejscowości Kamiennik Wielki.

Decyzją Nr RG.6844.3.2021.AW Wójta Gminy Milejewo z dnia 30.08.2021r. oddano Zespołowi Szkolno - Przedszkolnemu w Milejewie w trwał zarząd udziały w nieruchomości położonej w miejscowości Milejewo.

Dane o zmianach w stanie mienia komunalnego w okresie od 01 stycznia 2021 roku do dnia 31 grudnia 2021r.

Podziały nieruchomości wchodzących do zasobu gminy - nie dokonano podziału.



Zbywanie nieruchomości z gminnego zasobu nieruchomości - w analizowanym okresie rozdysponowano trwale poprzez zbycie następujące nieruchomości:

| Lp. | Położenie nieruchomości | Oznaczenie nieruchomości | Opis nieruchomości zgodnie z mpzp | Forma i tryb zbycia nieruchomości | Uzyskana cena w zł. |
|---------------|--------------------------------|---------------------------------|--|--|----------------------------|
| 1 | 2 | 3 | 4 | 5 | 6 |
| 1 | Kamiennik Wielki | dz. nr 517 o pow. 0,2283 | droga zbiorcza | Sprzedaż w drodze przetargu ustnego nieograniczonego | 36.360,00 |
| 2 | Kamiennik Wielki | dz. nr 518 0,3314 ha | ter. zabudowy produkcyjno - składowej | Sprzedaż w drodze przetargu ustnego nieograniczonego | 46.460,00 |
| 3 | Piastowo | dz. nr 190/3 o pow. 1,3223 | ter. zabudowy usługowej | Sprzedaż w drodze rokowań | 190.896,00 |
| 4 | Huta Żuławska | dz. nr 117/4 o pow. 0,2324 | ter. zabudowy mieszkalno – usługowe | Sprzedaż w drodze rokowań | 65.000,01 |
| Razem: | | | | | 338.716,01 |



Nabywanie nieruchomości do gminnego zasobu nieruchomości:

| Lp. | Położenie nieruchomości | Oznaczenie nieruchomości | Opis nieruchomości zgodnie z mpzp | Forma i tryb nabycia nieruchomości | Uwagi |
|-----|-------------------------|------------------------------------|--|---|-------|
| 1 | 2 | 3 | 4 | 5 | 6 |
| 1 | Ogrodniki | Dz. Nr 37/4 o pow. 0,0581 ha | T-10 tereny rolne | Art. 44 ust. 1 ustawy o gospodarowaniu nieruchomościami rolnymi Skarbu Państwa - nieodpłatnie | |
| 2 | Zalesie | Dz. Nr 3/11 o pow. 0,0270 ha | MU- tereny zabudowy mieszkalno- usługowej | art. 18 ust. 2 pkt 9 lit. a ustawy o samorządzie gminnym - odpłatnie | |

Uchwałą Nr XXII/155/2021 Rady Gminy Milejewo z dnia 26 sierpnia 2021 roku w sprawie wyrażenia zgody na nieodpłatne przejęcie do mienia komunalnego gminy nieruchomości stanowiącej własność Skarbu Państwa – przejęto do mienia komunalnego działkę nr 37/4, o pow. 0,0581 ha, obręb Ogrodniki, gmina Milejewo.

Uchwałą Nr XXIV/169/2021 Rady Gminy Milejewo z dnia 25 listopada 2021r. w sprawie wyrażenia zgody na nabycie nieruchomości na rzecz Gminy Milejewo - nabyto działkę nr 3/11, obręb Zalesie, gmina Milejewo.



Dane o dochodach uzyskanych z tytułu wykonywania praw własności i innych praw majątkowych

Gmina Milejewo z tytułu wykonywania prawa własności i innych praw majątkowych w okresie rozliczeniowym uzyskała następujące dochody:

Wpływy ze sprzedaży

| Wyszczególnienie | Wykonanie w zł na dzień 31 grudnia 2021r. |
|---|--|
| Sprzedaż nieruchomości zabudowanych i niezabudowanych | 338714,09 |
| Wpływy z rat za nieruchomości sprzedane w latach ubiegłych | 6336,99 |
| Razem: | 345051,08 |
| Wpływy ze sprzedaży składników majątkowych z lat ubiegłych | 0,00 |
| Ogółem: | 345051,08 |

Wpływy z tytułu opłat majątkowych

| Wyszczególnienie | Wykonanie w zł na dzień 31 grudnia 2021r. |
|---|--|
| Czynsze za lokale mieszkalne | 9799,33 |
| Czynsze za lokale użytkowe | 37008,51 |
| Oplaty roczne za użytkowanie wieczyste gruntów | 12733,35 |
| Dzierżawa gruntów | 0,00 |
| Razem: | 59541,19 |



Gospodarstwa rolne funkcjonujące w Gminie Milejewo.

| Lp. | Powierzchnia gospodarstw | Ilość gospodarstw |
|-----|--------------------------|-------------------|
| 1 | 1 - 2 ha | 235 |
| 2 | 2,01-5 ha | 153 |
| 3 | 5,01-7 ha | 44 |
| 4 | 7,01-10 ha | 58 |
| 5 | 10,01-15 ha | 63 |
| 6 | powyżej 15 ha | 96 |

Dodatki mieszkaniowe

W 2021 roku wypłacono dodatki mieszkaniowe na łączną kwotę 48.558,40 zł, których beneficjentami było 19 gospodarstw. Podstawą ich przyznania była decyzja administracyjna.

Mieszkaniowy zasób gminy Milejewo

Mieszkaniowy zasób Gminy Milejewo tworzą lokale będące jej własnością. Według stanu na 31 grudnia 2021 r. mieszkaniowy zasób gminy to 13 lokali o łącznej powierzchni użytkowej 537,19 m², w tym 5 lokali socjalnych o pow. 135,27 m².



Szczegółowe zestawienie lokali wchodzących w skład mieszkaniowego zasobu gminy

| Lokalizacja lokali | Lokale komunalne | | Lokale socjalne | | Ogółem wszystkie lokale | |
|--------------------|------------------|--|-----------------|--|-------------------------|---|
| | Ilość (szt.) | powierzchnia użytkowa (m ² /) | Ilość (szt.) | powierzchnia użytkowa (m ² /) | Ilość (szt.) | powierzchnia użytkowa (m ²) |
| Budynki gminne | 1 | 96,30 | 5 | 135,27 | 6 | 231,57 |
| Budynki wspólnot | 7 | 305,62 | 0 | 0,00 | 7 | 305,62 |
| Ogółem | 8 | 401,92 | 5 | 135,27 | 13 | 537,19 |

Mieszkaniowy zasób gminny to budynki wybudowane w okresie 1900-1972. W tym 3 budynki mają ponad 100 lat.

Położenie lokali mieszkalnych wchodzących w zasób mieszkaniowy gminy Milejewo:

| Lp. | Gmina | Miejscowość | Nr budynku/ nr lokalu | Pow. lokalu w m ² | Uwagi |
|-----|----------|-------------|--------------------------|---------------------------------|-------------------|
| 1 | Milejewo | Jagodnik | 23/1 | 19,40 | lokale mieszkalne |
| 2 | Milejewo | Jagodnik | 24 | 96,30 | lokale mieszkalne |



| | | | | | |
|-----------|----------|---------------------------|------|-------|----------------------|
| 3 | Milejewo | Jagodnik | 25/2 | 37,00 | lokale mieszkalne |
| 4 | Milejewo | Kamiennki Wielki | 44/2 | 66,83 | lokale mieszkalne |
| 5 | Milejewo | Kamiennki Wielki | 23/2 | 54,50 | lokale mieszkalne |
| 6 | Milejewo | Stoboje | 8/3 | 55,99 | lokale mieszkalne |
| 7 | Milejewo | Milejewo, ul. Pomorska | 1/1 | 30,90 | lokale socjalne |
| 8 | Milejewo | Milejewo, ul. Pomorska | 1/2 | 19,00 | lokale socjalne |
| 9 | Milejewo | Milejewo, ul. Pomorska | 1/3 | 31,76 | lokale socjalne |
| 10 | Milejewo | Milejewo, ul. Pomorska | 1/4 | 33,55 | lokale socjalne |
| 11 | Milejewo | Milejewo, ul. Pomorska | 1/5 | 20,06 | lokale socjalne |
| 12 | Milejewo | Milejewo, ul. Elbląska | 26/2 | 24,00 | lokale mieszkalne |
| 13 | Milejewo | Zalesie | 16/5 | 47,90 | lokale mieszkalne |

Wszystkie lokale stanowiące mieszkaniowy zasób gminy podłączone są do sieci wodociągowej, 1 lokal przyłączony jest do sieci kanalizacji sanitarnej, a w 7 brak w.c. w budynku.



Struktura wiekowa budynków:

| Rok budowy | Ilość budynków (szt.) | Adresy |
|------------|-----------------------|--|
| 1900 | 2 | Jagodnik 24; Jagodnik 25/2 |
| 1905 | 1 | Milejewo 2/2 |
| 1925 | 3 | Jagodnik 23/1; Kamiennki Wielki 23/2; Stobje 8/3 |
| 1930 | 1 | Milejewo, ul. Pomorska 1 |
| 1970 | 1 | Kamiennik Wielki 44/2 |
| 1972 | 1 | Zalesie 16/5 |

Wyposażenie lokali

| Wyposażenie lokali | Ogółem w całym zasobie (szt.) | W budynkach gminnych (szt.) | W budynkach wspólnot (szt.) |
|---------------------------|-------------------------------|-----------------------------|-----------------------------|
| w instalacja c.o. etażowe | 3 | 0 | 3 |
| w łazienkę | 4 | 0 | 4 |
| wc w mieszkaniu | 5 | 0 | 5 |
| w instalację wodociągową | 13 | 8 | 5 |
| w kanalizację zbiorczą | 1 | 0 | 1 |

Stan techniczny mieszkaniowego zasobu gminy jest zróżnicowany i uzależniony od wieku budynków, przeprowadzanych niezbędnych remontów, wyposażenia



oraz od stanu jego utrzymania. Ogólny stan techniczny budynków, z uwagi na ich wiek jest średni.

Działalność w zakresie zbiorowego zaopatrzenia w wodę i zbiorowego odprowadzania ścieków

Działalność w zakresie zbiorowego zaopatrzenia w wodę i zbiorowego odprowadzania ścieków na terenie Gminy Milejewo sprawuje Elbląskie Przedsiębiorstwo Wodociągów i Kanalizacji Sp. z o. o. w Elblągu, Długość istniejącej sieci kanalizacji sanitarnej - 11,2 km w miejscowościach: Kamiennik Wielki i Stobojach.

Sieci wodociągowe:

- długość istniejącej sieci wodociągowej -55,79 km.
- jedno ujęcie wody w miejscowości Zalesie, działka nr 71/4.

Informacja o aglomeracji:

- nazwa aglomeracji - Elbląg
- gmina wiodąca w aglomeracji – Elbląg
- gminy w aglomeracji: Gmina Miasto Elbląg, Gmina Elbląg, Gmina Milejewo.

Utrzymanie dróg gminnych

Remonty bieżące dróg gminnych na łączną kwotę 62570,53 zł (remonty były prowadzone w Majewie, Piastowie, Jagodniku, Kamienniku Wielkim, Milejewie, Ogrodnikach, Zajączkowie, Hucie Żuławskiej, Pomorskiej Wsi i Rychnowach). Prace polegały na utwardzaniu i równaniu nawierzchni, naprawach przepustów, odwadnianiu dróg.

Na modernizację cząstkową dróg gminnych i remonty dróg wydano łącznie kwotę –63 439,01 zł., (w tym, m. in. dotyczy dróg gminnych w Milejewie,



Piastowie, Rychnowach, Majewie, Kamienniku Wielkim i Piastowie oraz Ogrodnikach).

Zaplanowana była również pomoc finansowa dla Powiatu Elbląskiego na remont nawierzchni drogi powiatowej (odcinek 700 m) nr 1135N, w wysokości 350 tys. zł, która została przekazana na konto Powiatu Elbląskiego, jednakże z powodu podpisania aneksu z wykonawcą przedłużającego termin zakończenia inwestycji na maj 2022r. w grudniu Powiat dokonał zwrotu pomocy na nasze konto.

Na zimowe utrzymanie dróg gminnych, chodników i placów w roku 2021 wydatkowano łącznie: 168 558,78 zł.

Ochrona środowiska

Zgodnie z ustawą z dnia 3 października 2008 r. o udostępnianiu informacji o środowisku i jego ochronie, udziale społeczeństwa w ochronie środowiska oraz o ocenach oddziaływania na środowisko wydano 1 decyzję, w której nie stwierdzono konieczności przeprowadzania oceny oddziaływania na środowisko.

Powierzchnia upraw konopi włóknistych na terenie Gminy Milejewo w 2021 r. wyniosła – 2,50 ha. Złożono 2 wnioski o zezwolenie na uprawę konopi włóknistych, które zakończono decyzją zezwalającą na uprawę konopi przy zastosowaniu materiału siewnego kategorii elitarny albo kategorii kwalifikowany w rozumieniu przepisów o nasiennictwie oraz dodatkowo zobowiązania do przetworzenia konopi włóknistych we własnym zakresie. Przeprowadzono kontrolę upraw w czasie których nie stwierdzono nieprawidłowości.

Uzyskano zezwolenie ze Starostwa Powiatowego w Elblągu na wycinkę 4 suchych drzew gatunku jesion, lipa drobnolistna, świerk pospolity, kasztanowiec, rosnących na działkach gminnych, ze względu na realne zagrożenie dla bezpieczeństwa ludzi i mienia.



Na działkach gminnych posadzono sumarycznie 28 nowych drzew gatunku lipa drobnolistna, dąb, jarzębina.

Obowiązek ponoszenia opłat za korzystanie ze środowiska wynikających z ustawy Prawo ochrony środowiska dotyczy tylko opłat za wprowadzanie gazów lub pyłów do powietrza oraz składowanie odpadów. Wysokość opłaty za prowadzenie pyłów i gazów do powietrza za rok 2021 wyniosła 7811 zł.

Gospodarka odpadami komunalnymi

Systemem gospodarowania odpadami komunalnymi objętych było 878 gospodarstw domowych.

Według ewidencji osób zameldowanych na terenie Gminy Milejewo na dzień 31 grudnia 2021 roku liczba ta wynosi: 3310 mieszkańców.

Jak wynika ze złożonych przez mieszkańców gminy Milejewo oświadczeń w deklaracji o wysokości opłaty za gospodarowanie odpadami komunalnymi, systemem objętych było 2595 osób.

W wyniku postępowania przetargowego do obsługi zadania odbioru i przekazywania odpadów komunalnych na terenie gminy zadanie to realizował CLEANER Zakład Sprzątania Sp. J., ul. Mazurska 10, 82-300 Elbląg, który odbierał odpady komunalne z nieruchomości z terenu gminy Milejewo i przekazywał je do Instalacji Przetwarzania Odpadów Komunalnych przy ul. Mazurskiej 42 w Elblągu.

Odpady selektywne odbierane są systemem workowym, natomiast popiół w metalowych pojemnikach, które dostarczyła mieszkańcom ww. firma.

Częstotliwość odbierania odpadów bezpośrednio z nieruchomości:

1. odpady zmieszane – raz na dwa tygodnie,



2. odpady segregowane (papier, tektura, tworzywa sztuczne, szkło) – raz na dwa tygodnie,
3. odpady wielkogabarytowe – dwa razy w roku,
4. popiół – raz na dwa tygodnie w okresie grzewczym od października do kwietnia, raz w miesiącu w okresie od maja do września,
5. odpady zielone ulegające biodegradacji – dwa razy w miesiącu w okresie od maja do października, raz w miesiącu w okresie od listopada do kwietnia.

Przeterminowane leki można umieszczać w specjalistycznych pojemnikach znajdujących się w aptece/przychodni na terenie Gminy Milejewo.

Dla Mieszkańców gminy Milejewo, w miejscowości Kamiennik Wielki funkcjonuje Punkt Gromadzenia Odpadów Niebezpiecznych oraz kontenery na odpady wielkogabarytowe.

W 2021 roku na terenie gminy Milejewo wytworzono 837,19 t odpadów komunalnych (dane wynikające z zestawienia Zakładu Utylizacji Odpadów w Elblągu).

Ilość odpadów z podziałem na poszczególne frakcje kształtują się następująco:

- odpady zmieszane – 416,42 t
- papier i tektura – 12,72 t
- szkło – 69,10 t
- tworzywa sztuczne – 105,19 t
- metale – 6,40 t
- odpady wielkogabarytowe – 58,02 t
- odpady ulegające biodegradacji – 60,80 t
- popiół – 78,24 t
- zmieszane odpady z budowy – 30,11
- zużyte urządzenia elektryczne i elektroniczne – 0,08 t



- baterie – 0,11 t.

W 2021 roku łączna wartość opłaconych przez Gminę Milejewo faktur za wykonaną usługę przez firmę CLEANER Zakład sprzątnia Sp. j. w Elblągu na organizację selektywnej zbiórki odpadów komunalnych, odbiór odpadów od właścicieli nieruchomości, na których zamieszkują mieszkańcy i na zagospodarowanie zmieszanych odpadów komunalnych wyniosła: **530351,96 zł**, w tym opłata za przyjęcie odpadów komunalnych do ZUO w Elblągu:

- **odpady selektywne – 69913,40 zł**
- **odpady zmieszane – 127973,29 zł.**

Ochrona zwierząt

Rada gminy wypełniając obowiązek, o którym mowa w art. 11 ust. 1 ustawy z dnia 21 sierpnia 1997 r. o ochronie zwierząt, określiła, w drodze uchwały, program opieki nad zwierzętami bezdomnymi oraz zapobiegania bezdomności zwierząt. Priorytetowym celem programu jest zapewnienie opieki bezdomnym zwierzętom z terenu gminy Milejewo.

Zgodnie z umową z OTOZ Animals Schronisko dla Bezdomnych Zwierząt w Elblągu, przyjęto 2 bezdomne psy z terenu gm. Milejewo. **Koszt realizacji umowy z OTOZ ANIMALS w 2021 roku wyniósł: 1144 zł**

Kolejnym celem programu było zapewnienie opieki weterynaryjnej bezdomnym zwierzętom z terenu gm. Milejewo. Na podstawie regulaminu zamówień publicznych Gmina Milejewo podpisała umowę z Przychodnią Weterynaryjną AGRO JANÓW Sp. z o. o. z siedzibą w Elblągu przy Al. Grunwaldzkiej 108. **Koszt usług weterynaryjnych w 2021 roku wyniósł: 1566 zł.**



Humanitarna pomoc chorym lub rannym ptakom, sarnom, zającami, jeżom oraz innym gatunkom zwierząt dzikich realizowana była na podstawie umowy z Fundacją Zwierzęta w potrzebie z siedzibą w Nowym Monasterzysku, której **koszt w 2021 roku wyniósł 2225,20 zł.**

Opieka nad wolno żyjącymi kotami jest realizowana poprzez ustalenie miejsc, w tym obiektów budowlanych, w których przebywają koty wolno żyjące oraz zapewnienie ich dokarmiania oraz zapewnienie im wody pitnej w miejscach ich przebywania. Gmina Milejewo zakupiła 30 kg karmy suchej dla kotów wolnożyjących, której **koszt wyniósł 201,75 zł.**

Dodatkowym kosztem pokrytym z budżetu gminy był zakup karmy, obroży zgodnie z zawartymi umowami adopcyjnymi, **koszt wyniósł 194,04 zł.**

Podpisano 6 umów adopcyjnych, w tym 1 bezdomnego psa oraz 5 kotek.

Edukacja

W 2021 r. edukacja funkcjonowała w 2 formach:

- od 1 stycznia 2021 r. do 31 sierpnia 2021 w formie odrębnych placówek oświatowych:
 - Szkoły Podstawowej im. Jana Pawła II w Milejewie;
 - Przedszkola Samorządowego w Milejewie
- od 1 września 2021 r. w formie Zespołu Szkolno- Przedszkolnego w Milejewie, tj. połączonej struktury obejmującej obie w/w placówki.

Szkoła Podstawowa im. Jana Pawła II w Milejewie jest szkołą publiczną, ogólnodostępną, która swoim obwodem obejmuje wszystkie miejscowości Gminy Milejewo. Szkoła od 1 września 2019 r. funkcjonuje w dwóch budynkach – przy ul. Szkolnej 1 i 4.

W 2021r. funkcjonowało w niej 13 oddziałów, w tym 2 przedszkolne.



Nie funkcjonowały oddziały specjalne ani integracyjne. Żaden uczeń nie korzystał z nauczania indywidualnego. Nie wydano decyzji na realizację obowiązku szkolnego poza szkołą. W oddziałach ogólnodostępnych było prowadzone kształcenie specjalne uczniów z orzeczeniami o takiej potrzebie.

Praca zdalna

Ze względu na pandemię Covid- 19 praca szkoły przez dużą część roku nie była prowadzona stacjonarnie, lecz z wykorzystaniem metod i form kształcenia na odległość, czyli:

- w kl. IV- VIII od 01.01.2021 r. do 14.05.2021 r., następnie hybrydowo; naukę stacjonarną wznowiono 30.05. 2021 r.
- w kl. I- III od 26 marca 2021r. do 25 kwietnia, następnie hybrydowo, a od 14,05. 2021 r. wznowiono naukę stacjonarną.

Jesienią 2021 r. (w XI i XII) do kilkudniowej nauki zdalnej były kierowane pojedyncze oddziały (uczniowie z tzw. kontaktu) ze względu na przypadki zakażeń wśród uczniów i pracowników.

Pracownicy administracji i obsługi szkoły w okresach nasilenia pandemii (III, XI- XII) pracowali stacjonarnie i zdalnie w systemie zmiennym.

Oddziały i uczniowie

| R. szk. 2018/2019 | R. szk. 2019/2020 | R. szk. 2020/2021 | R. szk. 2021/2022 |
|--------------------------|--------------------------|--------------------------|--------------------------|
| | | | |



| Liczba oddziałów kl. I-VIII | Liczba uczniów kl. I-VIII | Liczba oddziałów kl. I-VIII | Liczba uczniów kl. I-VIII | Liczba oddziałów kl. I-VIII | Liczba uczniów kl. I-VIII | Liczba oddziałów kl. I-VIII | Liczba uczniów kl. I-VIII |
|------------------------------------|---------------------------|-----------------------------|---------------------------|-----------------------------|---------------------------|-----------------------------|---------------------------|
| 13 | 228 | 11 | 214 | 11 | 210 | 11 | 205 |

W 2021r. u szkole w kl. I-VIII uczyło się 205 uczennic i uczniów.

Do jednego oddziału uczęszczało średnio:

- w r. szk. 2018/2019 – 17,53 uczennic i uczniów; najwięcej w kl. VII – 26, najmniej w kl. III– 13;
- w r. szk. 2019/2020 - 19,45 uczennic i uczniów; najwięcej w kl. VIII – 26, najmniej w kl. IV – 14;
- w r. szk. 2020/21- 19,09 uczennic i uczniów; najwięcej w kl. VII – 26, najmniej w kl. V – 14;
- w r. szk. 2021/22- 18,6 uczennic i uczniów; najwięcej w kl. V – 25, najmniej w kl. VI – 14 i kl. I- 13.

Zatrudnienie

W szkole w dniu zakończenia roku szkolnego 2020/21 zatrudniano 30 osób personelu pedagogicznego (26 osób pełnozatrudnionych i 4 niepełnozatrudnionych).

Natomiast 30 września 2021r. zatrudniano 32 osób personelu pedagogicznego (29 pełnozatrudnionych i 3 niepełnozatrudnionych), licząc łącznie zatrudnienie w nauczycieli w Zespole Szkolno-Przedszkolnym: oddziałach przedszkolnych i szkole, a także przedszkolu; w tym według stopni awansu zawodowego:



0 nauczycieli stażystów, 3 nauczycieli kontraktowych, 3 nauczycieli mianowanych i 26 nauczycieli dyplomowanych.

W 2021r. 3 nauczycieli przebywało na urlopie dla poratowania zdrowia (2- od stycznia do czerwca, 1- od września do grudnia).

Zatrudnienie pracowników administracji i obsługi szkoły do 31 sierpnia łącznie wynosiło 16 osób (w tym 15 etatów), licząc łącznie pracowników na urloпах rodzicielskich i zastępstwach).

W Zespole Szkolno-Przedszkolnym - od 1 września: 19 osób (18 etatów)- zwiększenie o 1 etat pomocy nauczyciela w oddziale przedszkolnym z dzieckiem o potrzebie kształcenia specjalnego.

Języki obce

W szkole odbywała się nauka 2 obowiązkowych języków obcych nowożytnych, tj. języka angielskiego i języka niemieckiego (jako drugiego). Języka angielskiego uczyli się wszyscy uczniowie i uczennice (205), zaś języka niemieckiego – 63 uczennice i uczniowie kl. VII i VIII. W szkole nie prowadzono nauki dodatkowych języków obcych nowożytnych.

Pomoc psychologiczno- pedagogiczna

Funkcjonowały formy zajęć specjalistycznych: rewalidacyjne, korekcyjno-kompensacyjne, logopedyczne, gimnastyki korekcyjnej, rozwijające uzdolnienia i zainteresowania, dydaktyczno- wyrównawcze, dodatkowe zajęcia wspomagające uczniów po pandemii.

Absolwenci, egzaminy zewnętrzne, promocja

W 2021r. szkołę ukończyło 33 absolwentów.
Promocja do następnej klasy wyniosła 98 %.
Promocji do kolejnej klasy nie otrzymało 4 uczniów (2%)



Ze środków dotacji celowej 2021 sfinansowano zakup podręczników i ćwiczeń do wypożyczenia i udostępnienia uczniom – w kwocie 28.456,14 zł.

Dożywianie

Z posiłków w szkole korzystało 124 uczniów i przedszkolaków, w tym 20 dofinansowanych z GOPS-ów, a także ok. 50 przedszkolaków z Przedszkola Samorządowego w Milejewie.

Dowozy do szkoły

204 uczennic i uczniów oraz dzieci sześcioletnich, co stanowi 87,5% wszystkich uczennic i uczniów, dojeżdżało do szkoły zorganizowanymi przez Gminę Milejewo środkami transportu publicznego lub prywatnego. Z kolei 4 uczniów było dowożonych przez rodziców lub też docierało do szkoły innymi prywatnymi form transportu bądź miejskimi.

W roku 2021 zapewniono dowożenie do szkoły lub przedszkola 10 uczniom niepełnosprawnym, objętych kształceniem specjalnym, a trzem rodzicom uczniów niepełnosprawnych zwracano koszty dowozu dzieci do szkół, zawierając stosowne umowy.

Działalność dydaktyczna, wychowawcza i opiekuńcza szkoły była wspierana przez:

- pracę biblioteki szkolnej (w obu budynkach);
- pracę świetlicy (w obu budynkach) dla 213 uczniów i przedszkolaków);
- pracę pedagoga,
- realizację programów, współpracę z instytucjami, stowarzyszeniami, fundacjami.



Realizowane projekty edukacyjne i wychowawcze:

- „Umiem pływać” – program nauki i doskonalenia pływania dla uczniów klas I- III- we współpracy z Elbląskim Szkolnym Związkiem Sportowym – 2 edycje (wiosna- jesień)- łącznie 20 godzin zajęć na pływalni „Dolinka” w Elblągu- dofinansowanie z MS;
- „Szkolny Klub Sportowy” - zajęcia z gier zespołowych dla uczniów klas IV-VI (2 g. tygodniowo) – we współpracy z Wojewódzkim Szkolnym Związkiem Sportowym w Olsztynie;
- Trzymaj formę”- program promocji zdrowego żywienia i zdrowego stylu życia - we współpracy z Powiatowym Inspektorem Sanitarnym w Elblągu;
- „Bezpieczny powiat” – działania profilaktyczne i edukacyjne;
- „Program dla szkół” - program zapewniania spożycia mleka i produktów mlecznych w szkole oraz warzyw i owoców – dla uczniów klas I-V- we współpracy z Agencją Rynku Rolnego;

Realizowane projekty infrastrukturalne:

- „Laboratoria Przyszłości” – program wzbogacenia wyposażenia szkół i przygotowania pracowni na potrzeby realizacji zajęć praktycznych obowiązkowych i dodatkowych: medialnych, robotyki, technicznych (stolarskich, kulinarnych, rękodzieła);
- „Termomodernizacja budynków użyteczności publicznej”- zadanie: Termomodernizacja budynku Szkoły Podstawowej w Milejewie (wymiana oświetlenia, docieplenie budynku, wymiana stolarki okiennej i drzwiowej, elewacja, wymiana kotłów c.o.)- przy ul . Szkolnej 1;
- Wymiana oświetlenia zewnętrznego i wewnętrznego w budynku szkolnym przy ul. Szkolnej 4;
- Pokrycie dachu na budynku szkolnym przy ul. Szkolnej 4.



Współpraca z gminnymi instytucjami i zespołami:

- Gminną Komisją Rozwiązywania Problemów Alkoholowych w realizacji profilaktyki uzależnień - szkolenia dla uczniów, warsztaty profilaktyczne, przedstawienia teatralne, konkursy;
- Zespołem Interdyscyplinarnym Gminy Milejewo – zakresie dotyczącym bezpieczeństwa naszych uczniów;
- Gminnym Ośrodkiem Pomocy Społecznej- w zakresie dożywiania uczniów i przedszkolaków;
- Biblioteką Publiczną Gminy Milejewo – w zakresie spotkań autorskich, wystaw, zajęć bibliotecznych, programu „Mała książka- wielki człowiek”;
- Przedszkolem Samorządowym w Milejewie – obsługa żywienia, ogrzewanie, udostępnianie szkolnego placu zabaw.

Wydatki szkoły ogółem w 2021 r. wyniosły: 5 963 099, 14zł, w tym:

- wydatki na świetlicę szkolną- 221 491, 81 zł;
- oddziały przedszkolne w szkole (3 etaty)- 360 921,54 zł;
- wydatki na stołówkę szkolną (2 etaty)- 134 686,93 zł;
- wydatki na doskonalenie nauczycieli- 17 904, 20 zł;
- wydatki na kształcenie specjalne uczniów klas I- VIII- 312 504, 02 zł

Oddziały przedszkolne w szkole

W 2021r. funkcjonowały 2 oddziały ogólnodostępne, nie było oddziałów integracyjnych ani specjalnych. Prowadzono pracę z dzieckiem/ dziećmi posiadającym/i orzeczenie o potrzebie kształcenia specjalnego.

Dzienny czas pracy oddziałów: g.7.00- g. 14.00 (w tym zajęcia obowiązkowe w g. 8.00- 13.00).



W okresie pandemii Covid -19 wychowanie przedszkolne było realizowane zdalnie przez 2 tygodnie na przełomie marca/kwietnia 2021 r.

Do oddziałów przedszkolnych uczęszczało: 29 dzieci w r. szk. 2020/21 dzieci , w r. szk. 2021/22 uczęszczało 28 dzieci.

| Rok szkolny | Liczba dzieci | Rocznik | Liczba dziewczynek | Liczba chłopców |
|------------------|---------------|---------|--------------------|-----------------|
| 2021/2022 | 28 | 2016 | - | 1 |
| | | 2015 | 14 | 14 |
| 2020/2021 | 29 | 2015 | 2 | 1 |
| | | 2014 | 12 | 10 |
| | | 2013 | 1 | 3 |
| 2019/2020 | 28 | 2013 | 10 | 17 |
| | | 2012 | - | 1 |
| 2018/2019 | 27 | 2011 | 1 | - |
| | | 2012 | 9 | 16 |
| | | 2013 | 1 | - |

Zatrudnienie

Zatrudniano 4 nauczycieli, w tym na rzecz Przedszkola Samorządowego logopedę.

Stopnie awansu zawodowego nauczycieli: nauczyciel kontraktowy – 1; nauczyciel mianowany – 1; nauczyciel dyplomowany - 2.

Zatrudnienie pracowników obsługi – 3 etaty (łącznie ze świadczeniami na rzecz przedszkola w kuchni). Zatrudnienie w ciągu roku –wzrost o 1 etat – zatrudnienie pomocy nauczyciela w oddziale z dzieckiem z orzeczeniem o potrzebie kształcenia specjalnego.



Nauczonym językiem jest język angielski.

Pomoc psychologiczno- pedagogiczna obejmuje zajęcia terapii pedagogicznej, logopedycznej, zajęcia rewalidacyjne, rozwijające.

W 2021r. prowadzenie oddziałów przedszkolnych w szkole wraz z obsługą gospodarczą Przedszkola Samorządowego w Milejewie (m.in. żywienie, ogrzewanie) kosztowało

360.921, 54 zł, w tym 20 212,67 zł to koszty kształcenia specjalnego.

Przedszkole Samorządowe w Milejewie

W 2021r. funkcjonowały 2 oddziały ogólnodostępne dla 3-4- latków i 4-5- latków, nie było oddziałów integracyjnych ani specjalnych. Prowadzono pracę z dzieckiem/ dziećmi posiadającym/i orzeczenie o potrzebie kształcenia specjalnego.

Dzienny czas pracy przedszkola: od godziny 6.30 do godziny 16.00:

- - grupa I: od godz. 6.30 – 16.00,
- grupa II: od godz. 8.00- 14.30.

Tygodniowy wymiar godzin nauczycielskich: 82

Liczba miejsc w oddziałach: 50, liczba dzieci zapisanych od 1 września 2021 r.- 48

| Rok szkolny | Rocznik | Liczba dzieci | Liczba dziewczynek | Liczba chłopców |
|--------------------|----------------|----------------------|---------------------------|------------------------|
| 2021/2022 | 2016 | 20 | 9 | 11 |
| | 2017 | 15 | 7 | 8 |
| | 2018 | 13 | 7 | 6 |



Nauczonym językiem jest język angielski.

Pomoc psychologiczno- pedagogiczna obejmuje zajęcia terapii pedagogicznej, logopedycznej, zajęcia rewalidacyjne, rozwijające.

Przedszkole korzysta z bazy szkolnej: sali zabaw, placu zabaw z projektów "Radosna szkoła", stołówki oraz kuchni.

Dzieci pięcioletnie, których odległość od przedszkola przekracza 3 km, korzystają z dowożenia do przedszkola.

Zatrudnienie

Od 1 stycznia do 31 sierpnia 2021 r. zatrudniano 5 nauczycieli (w tym 1 na stanowisku kierowniczym)- na następujących stopniach awansu zawodowego nauczycieli:

- nauczyciel stażysta - 1;
- nauczyciel kontraktowy – 1;
- nauczyciel mianowany – 1;
- nauczyciel dyplomowany - 2.

Od 1 września zatrudniano 4 nauczycieli- na następujących stopniach awansu zawodowego :

- nauczyciel stażysta - 1;
- nauczyciel mianowany - 2;
- nauczyciel dyplomowany 1.

Zatrudnienie pracowników obsługi w ciągu roku– 2 etaty (woźny oddziałowy).

Zadania inwestycyjne:

„Termomodernizacja budynków użyteczności publicznej”- zadanie:
Termomodernizacja budynku Szkoły Podstawowej w Milejewie (wymiana



oświetlenia, docieplenie budynku, wymiana stolarki okiennej i drzwiowej, elewacja, wymiana kotłów c.o.)- przy ul . Szkolnej 1;

Od września 2021r. prowadzenie oddziałów przedszkolnych w Przedszkolu Samorządowym w Milejewie (bez obsługi gospodarczej- m.in. żywienie, ogrzewanie) kosztowało **117 117,48 zł.**

Dofinansowanie dla pracodawców kosztów kształcenia młodocianych pracowników

Zgodnie z art. 122 ustawy z dnia 14 grudnia 2016 Prawo oświatowe, Gmina Milejewo realizuje zadanie polegające na dofinansowaniu pracodawcom kosztów kształcenia młodocianych pracowników. Pracodawca, który zawarł umowę z pracownikiem młodocianym w celu przygotowania zawodowego, otrzymuje dofinansowanie kosztów kształcenia pracownika młodocianego. Dofinansowanie przyznaje Wójt właściwy ze względu na miejsce zamieszkania młodocianego. Środki pozyskiwane są z Funduszu Pracy za pośrednictwem Wojewody. W okresie objętym sprawozdaniem dofinansowanie otrzymało dwóch pracodawców , którzy wyszkolili dwóch uczniów praktycznej nauki zawodu. Kwota dofinansowania wyniosła 10.477,44 zł.

Organizacje pozarządowe

Roczny program współpracy Gminy Milejewo z organizacjami pozarządowymi oraz podmiotami o których mowa w art. 3 ust. 3 ustawy o działalności pożytku publicznego i o wolontariacie na 2021 rok.

Program regulujący zasady powyższej współpracy przyjęty został, po wcześniejszych konsultacjach z organizacjami pozarządowymi oraz podmiotami pożytku publicznego, Uchwałą Nr XVI/110/2020 Rady Gminy



Milejewo z dnia 19 listopada 2020r. w sprawie uchwalenia Roczno programu współpracy Gminy Milejewo z organizacjami pozarządowymi oraz podmiotami o których mowa w art. 3 ust. 3 ustawy o działalności pożytku publicznego i o wolontariacie na 2021 rok. Program określał zasady, zakres i formy współpracy Gminy Milejewo z organizacjami pozarządowymi w prowadzeniu działalności

w sferze zadań publicznych o których mowa w art. 4 ust.1 ustawy z dnia 24 kwietnia 2003r. działalności pożytku publicznego i o wolontariacie. **Celem głównym** programu było budowanie partnerstwa pomiędzy gminą i organizacjami, służącego zaspokajaniu potrzeb mieszkańców gminy oraz wzmacnianiu roli aktywności obywatelskiej w rozwiązywaniu problemów lokalnych. **Celami szczegółowymi** programu było:

- Umacnianie lokalnych działań oraz stworzenie warunków dla zwiększenia aktywności społecznej;
- Zwiększenie udziału mieszkańców w rozwiązywaniu lokalnych problemów;
- Integracja mieszkańców oraz lokalnych organizacji;
- Określenie czytelnych zasad wspierania przez gminę działań organizacji pozarządowych, podmiotów prowadzących działalność pożytku publicznego.

Współpraca gminy z organizacjami pozarządowymi odbywała się na zasadach: pomocniczości, suwerenności partnerstwa, efektywności, uczciwej konkurencji i jawności. Obszar współpracy Gminy Milejewo z organizacjami obejmował sferę zadań publicznych, o których mowa w art. 4 ust. 1 ustawy z dnia 24 kwietnia 2003 r. działalności pożytku publicznego i o wolontariacie w szczególności:



- Podtrzymywania i upowszechniania tradycji narodowej, pielęgnowania polskości oraz rozwoju świadomości narodowej, obywatelskiej i kulturowej;
- Ochrony i promocji zdrowia;
- Kultury, sztuki, ochrony dóbr kultury i dziedzictwa narodowego;
- Wspierania i upowszechniania kultury fizycznej;
- Przeciwdziałania uzależnieniom i patologiom społecznym;
- Działalności na rzecz osób w wieku emerytalnym;
- Działalności wspomagającej rozwój wspólnot i społeczności lokalnych;
- Działalność na rzecz integracji europejskiej oraz rozwijania kontaktów i współpracy między społeczeństwami.

Współpraca Gminy z organizacjami odbywała się w następujących formach:

- Zlecenia realizacji zadań publicznych w trybie otwartego konkursu ofert na zasadach określonych w ustawie, które mogą mieć formy:
- Powierzenia wykonywania zadań publicznych, wraz z udzieleniem dotacji na finansowanie ich realizacji;
- Wspierania takich zadań, wraz z udzieleniem dotacji na dofinansowanie ich realizacji.
- Zlecenia organizacjom realizacji zadań publicznych w trybie art. 19 a ustawy.
- Wzajemnego informowania i konsultowania planowanych kierunków działań.
- Konsultowania z organizacjami projektów aktów normatywnych w dziedzinach dotyczących działalności statutowej tych organizacji.
- Udostępniania lokali na spotkania.
- Pomocy w nawiązywaniu kontaktów krajowych i międzynarodowych.



- Realizacji wspólnych projektów i inicjatyw na rzecz społeczności lokalnej.
- Tworzenia wspólnych zespołów i komisji o charakterze doradczym i konsultacyjnym.

Do priorytetowych zadań publicznych Gminy Milejewo w zakresie współpracy w 2021r. należały zadania w zakresie:

- Wspierania i upowszechniania kultury fizycznej.
- Działalności wspomagającej rozwój wspólnot i społeczności lokalnych.

Łączna wysokość środków zaplanowanych na realizację zadań publicznych w 2021 roku wyniosła ogółem 45.000,00 zł. W wyniku przeprowadzonego otwartego konkursu ofert na realizację zadań publicznych, z zakresu wspierania i upowszechniania kultury fizycznej oraz działalności wspomagającej rozwój wspólnot i społeczności lokalnych Wójt Gminy Milejewo zawarł z organizacjami umowy przyznające dofinansowanie na realizację 5 projektów w wysokości łącznej 14 220,00 zł.

Dofinansowanie otrzymały następujące organizacje w zakresie działalności wspomagającej rozwój wspólnot i społeczności lokalnych:

- Stowarzyszenie „Można więcej” – „ Wielkanocne zwyczaje – baranki, pisanki i inne niespodzianki” – 1 300,00 zł
- Stowarzyszenie Przyjaciół Wsi Zalesie „Zalesianka” – „Na ludowo” – 4 300,00 zł
- Towarzystwo Przyjaciół Wsi Jagodnik – „Zadbane centrum naszą wizytówką – poprawa estetyki i wizerunku wsi poprzez zagospodarowanie przestrzeni publicznej” - 2 600,00 zł
- Stowarzyszenie Rychnowy – „Nasza wieś nasza sprawa” – 2 520,00 zł



- Stowarzyszenie „Można więcej” – „ Skwer zielony zrobimy i wieś upiększemy – kontynuacja” – 3 500,00 zł

Sprawozdania z wykonanych zadań publicznych wszystkie ww. stowarzyszenia złożyły w Urzędzie Gminy Milejewo z zachowaniem terminów. Zatem zarówno cel główny, jak i cele szczegółowe programu współpracy zostały zrealizowane.

Serce dla potrzebujących

W Milejewie, Kamienniku Wielkim i Pomorskiej Wsi ustawione zostały pojemniki przeznaczone do zbiórki plastikowych nakrętek. Pojemniki zostały zakupione ze środków Gminy Milejewo. Dochód ze sprzedaży zebranych nakrętek zostanie przekazany na pomoc osobom potrzebującym, wybranym przez mieszkańców tych miejscowości.

W Hucie Żuławskiej i Zalesiu również znajdują się pojemniki na nakrętki, które zostały tam ustawione z inicjatywy i środków finansowych mieszkańców tych miejscowości.

Każdy, kto wrzuci do pojemników zebrane przez siebie nakrętki, oprócz pomocy osobom potrzebującym przyczynia się również do ochrony środowiska. Plastikowe nakrętki przerabiane są w procesie recyklingu na granulaty, z którego następnie powstają, m. in. wiadra budowlane, doniczki, czy łopatkę.





Milejewo, maj 2022r.



Milejewo, maj 2022r.



Milejewo, maj 2022r.

Biblioteka

W gminie w 2021 r. funkcjonowała jedna Gminna Biblioteka Publiczna oraz punkty biblioteczne, których działanie w danym roku uzależnione jest od otwarcia świetlic wiejskich.

Księgozbiór liczył sobie około 10 000 samych nowych woluminów, zaś regularnie wypożyczających osób było aż 596 z czego, aż 297 osób, to dzieci w wieku przedszkolnym. Wypożyczono 4632 książek, co również jest rekordową liczbą, tak jak i ilość Użytkowników.

W bibliotece w roku 2021. zatrudniony był jeden pracownik.

Użytkownicy biblioteki mogli skorzystać z nowoczesnego laptopa z bezprzewodowym dostępem do internetu.

Biblioteka wdrażała nieustannie rekomendowany przez Ministerstwo Kultury i Dziedzictwa Narodowego system biblioteczny Mak+, dzięki czemu jej Użytkownicy mogli, korzystając z katalogu on-line, zdalnie rezerwować książki oraz przedłużać termin ich zwrotu.

W roku 2021. zakupiono 502 książki. Zakupy realizowane są według tzw. skrzynki życzeń.

Na prowadzenie biblioteki i realizację jej zadań statutowych wydano 82 406 zł.

W roku 2021. biblioteka przeprowadziła lekcje biblioteczne oraz brała udział w akcji „Mała książka, wielki człowiek”, w których wzięły udział wszystkie przedszkolaki w Gminie Milejewo. Otrzymały one wyprawki książkowe wraz z gadżetami.

Liczba zbiorów bibliotecznych w przeliczeniu na 1000 mieszkańców wyniosła aż 4513. Liczba zakupionych książek w przeliczeniu na 1000 mieszkańców, to aż 147.

Biblioteka uruchomiła także własny kanał filmowy na platformie YouTube.

Wszystkie usługi biblioteczne w roku 2021. były świadczone nieodpłatnie.



Działalność gospodarcza

W 2021 r. w Urzędzie Gminy działalność gospodarczą założyło 13 podmiotów gospodarczych, zawiesiło 9 przedsiębiorców, 3 osób wznowiło działalność. Zmiany w działalności gospodarczej dokonano dla 38 podmiotów gospodarczych, 12 przedsiębiorców działalność wyrejestrowało. Najczęściej wiodącym przedmiotem wykonywania działalności były usługi budowlane, transport drogowy, naprawa pojazdów samochodowych oraz usługi instalacji wodno-kanalizacyjnych.

Zezwolenia na alkohol w 2021r.

W roku 2021 obowiązywały następujące uchwały Rady Gminy Milejewo z zakresu wydawania zezwoleń na alkohol:

1. Uchwała Nr XXXVI/208/2018 Rady Gminy Milejewo z dnia 7 czerwca 2018 roku w sprawie ustalenia maksymalnej liczby zezwoleń na sprzedaż napojów alkoholowych na terenie Gminy Milejewo.
2. Uchwała Nr XXXVI/209/2018 Rady Gminy Milejewo z dnia 7 czerwca 2018 roku w sprawie zasad usytuowania na terenie Gminy Milejewo miejsc sprzedaży i podawania napojów alkoholowych.
3. Uchwała Nr XXXVI/210/2018 Rady Gminy Milejewo z dnia 7 czerwca 2018 roku w sprawie wprowadzenia odstępstwa od zakazu spożywania napojów alkoholowych w miejscach publicznych na terenie Gminy Milejewo.

Na dzień 31 grudnia 2021r. na terenie Gminy Milejewo funkcjonowało 8 punktów sprzedaży napojów alkoholowych posiadających zezwolenie na sprzedaż napojów alkoholowych przeznaczonych do spożycia poza miejscem sprzedaży oraz 2 punkty sprzedaży napojów alkoholowych, posiadające



zezwolenia na sprzedaż napojów alkoholowych przeznaczonych do spożycia w miejscu sprzedaży.

Liczba zezwoleń na sprzedaż napojów alkoholowych na dzień 31 grudnia 2021r.:

Liczba zezwoleń na sprzedaż napojów alkoholowych przeznaczonych do spożycia poza miejscem sprzedaży:

- 1) do 4,5% zawartości alkoholu oraz na piwo - 8 zezwoleń;
- 2) powyżej 4,5% do 18% zawartości alkoholu (z wyjątkiem piwa) - 6 zezwoleń;
- 3) powyżej 18% zawartości alkoholu - 5 zezwoleń.

Liczba zezwoleń na sprzedaż napojów alkoholowych przeznaczonych do spożycia w miejscu sprzedaży:

- 1) do 4,5% zawartości alkoholu oraz na piwo - 2 zezwoleń;
- 2) powyżej 4,5% do 18% zawartości alkoholu (z wyjątkiem piwa) - 0 zezwoleń;
- 3) powyżej 18% zawartości alkoholu - 0 zezwoleń.

W roku 2021 nie wydano żadnych zezwoleń na jednorazową sprzedaż napojów alkoholowych.

Wysokość środków uzyskanych przez gminę z tytułu udzielonych zezwoleń na sprzedaż alkoholu w 2021 roku wyniosła 33 941,42 zł.



Przeciwdziałanie alkoholizmowi i narkomanii

W 2021r. realizowane były następujące programy zdrowotne:

- Strategia Rozwiązywania Problemów Społecznych Gminy Milejewo na lata 2016-2025 przyjęta uchwałą Nr XII/64/2015 Rady Gminy Milejewo dnia 29 grudnia 2015r.
- Gminny Program Profilaktyki i Rozwiązywania Problemów Alkoholowych oraz Przeciwdziałania Narkomanii przyjęty uchwałą Nr XVII/120/2020 Rady Gminy Milejewo dnia 17 grudnia 2020r.

Na realizację gminnych programów profilaktycznych w 2021r. wydatkowano środki finansowe pochodzące z opłat za korzystanie z zezwoleń na sprzedaż napojów alkoholowych w wysokości 30 272,26 zł .

Realizacja zadań była ograniczona i dostosowana do występującej sytuacji związanej z Pandemią COVID-19.

Zarządzeniem Wójta Gminy Milejewo Nr 76/2017 dnia 27 listopada 2017r. została powołana Gminna Komisja Rozwiązywania Problemów Alkoholowych, oraz Zarządzeniem Wójta Gminy Milejewo Nr 35/21 z dnia 15 czerwca 2021r. w sprawie zmian w składzie osobowym Gminnej Komisji Rozwiązywania problemów Alkoholowych, która działała w oparciu o ustawę o wychowaniu w trzeźwości i przeciwdziałaniu alkoholizmowi oraz przeciwdziałaniu narkomanii realizując zadania przyjęte w gminnym programie profilaktyki i rozwiązywania problemów alkoholowych oraz przeciwdziałania narkomanii na 2021r.

Gminna Komisja Rozwiązywania Problemów Alkoholowych pracowała przestrzegając zasady reżimu sanitarnego. Wydawała postanowienia dla przedsiębiorców w zakresie opiniowania wniosków o wydanie zezwoleń na sprzedaż i podawanie napojów alkoholowych. Rozpatrywała wnioski



i podejmowała działania do osób, co do których zaistniało podejrzenie nadużywania alkoholu.

Pomoc społeczna

Gminny Ośrodek Pomocy Społecznej w Milejewie w roku 2021 realizował na terenie Gminy Milejewo zadania własne gminy i zadania zlecone z zakresu administracji rządowej wynikające w szczególności z ustawy z dnia 12 marca 2004r. o pomocy społecznej, ustawy z dnia 29 lipca 2005r. o przeciwdziałaniu przemocy w rodzinie, ustawy z dnia 28 listopada 2003r. o świadczeniach rodzinnych, ustawy z dnia 7 września 2007r. o pomocy osobom uprawnionym do alimentów, ustawy z dnia 7 września 1991r. o systemie oświaty, ustawy z dnia 9 czerwca 2011r. o wspieraniu rodziny i systemie pieczy zastępczej, ustawy z dnia 4 kwietnia 2014r. o ustaleniu i wypłacie zasiłków dla opiekunów, ustawy z dnia 5 grudnia 2014r. o Karcie Dużej Rodziny, ustawy z dnia 11 lutego 2016r. o pomocy państwa w wychowywaniu dzieci

Realizacja budżetu

Zadania realizowane przez Ośrodek po stronie wydatków stanowiły kwotę 6.365.556,45zł, w tym dotacja budżetu państwa 5.305.205,79zł.

Udział procentowy finansowania Ośrodka Pomocy Społecznej w roku 2021 wyniósł 2,07% natomiast 97,93% stanowiły środki z budżetu państwa.



Struktura wydatków GOPS-u w roku 2021 w podziale na rozdziały

| Rozdział zgodnie z klasyfikacją budżetową | Środki własne gminy | Dotacje z budżetu państwa |
|--|---------------------|---------------------------|
| Domy pomocy społecznej | 126455,03 | 0,00 |
| Składki na ubezpieczenia zdrowotne opłacane za osoby pobierające niektóre świadczenia z pomocy społecznej, niektóre świadczenia rodzinne oraz osoby uczestniczące w zajęciach w centrum integracji społecznej | 0,00 | 10948,71 |
| Zasilki okresowe, celowe i pomoc w naturze oraz składki na ubezpieczenie emerytalne i rentowe | 52885,00 | 42719,51 |
| Zasilki stałe | 0,00 | 117005,17 |
| Ośrodki pomocy społecznej | 260107,17 | 181111,07 |
| Usługi opiekuńcze i specjalistyczne usługi opiekuńcze | 56902,97 | 0,00 |
| Pomoc w zakresie dożywiania | 16000,00 | 64000,00 |
| Pozostała działalność | 14034,84 | 8000,00 |
| Pomoc materialna dla uczniów o charakterze socjalnym | 7404,75 | 29619,00 |
| Świadczenia wychowawcze | 26763,25 | 3647101,95 |
| Świadczenia rodzinne, świadczenia z funduszu alimentacyjnego oraz składki na ubezpieczenia emerytalne i rentowe z ubezpieczenia społecznego | 27742,17 | 1568018,36 |
| Karta Dużej Rodziny | 0,00 | 220,61 |
| Wspieranie rodziny | 52541,74 | 715,86 |
| Rodziny zastępcze | 32713,28 | 0,00 |



| | | |
|--|-----------|------------|
| Składni na ubezpieczenia zdrowotne opłacane za osoby pobierające niektóre świadczenia rodzinne, zgodnie z przepisami ustawy o świadczeniach rodzinnych oraz za osoby pobierające zasiłki dla opiekunów, zgodnie z przepisami ustawy z 4 kwietnia 2014r. o ustaleniu i wypłacie zasiłków dla opiekunów | 0,00 | 22546,00 |
| Łącznie | 673550,20 | 5692006,25 |

Realizacja zadań

W roku 2021 Gminny Ośrodek Pomocy Społecznej w Milejewie udzielił wsparcia 96 rodzinom, zaś liczba osób w tych rodzinach wynosiła 222.

Gminę Milejewo według stanu na dzień 31.12.2021r. zamieszkuje 3409 osób. Z dokonanej analizy wynika, że 3,55% ogółu mieszkańców zostało objętych pomocą.

Głównym powodem trudnej sytuacji życiowej rodzin było ubóstwo i bezrobocie. Kolejnymi najczęściej występującymi powodami udzielania pomocy społecznej była niepełnosprawność. Pozostałą strukturę trudnej sytuacji życiowej i powody przyznawania pomocy społecznej przedstawia tabela.

Powody przyznawania świadczeń mogą współwystępować ze sobą, wobec czego nie są sumowane.

| Powód trudnej sytuacji życiowej | Liczba rodzin | Liczba osób w rodzinach |
|--|----------------------|--------------------------------|
| Ubóstwo | 9 | 11 |
| Bezdomność | 4 | 4 |
| Potrzeba ochrony macierzyństwa | 5 | 24 |



| | | |
|---|----|-----|
| w tym: wielodzietność | 4 | 21 |
| Bezrobocie | 37 | 107 |
| Niepelnosprawność | 33 | 66 |
| Długotrwała i ciężka choroba | 13 | 21 |
| Sieroctwo | 0 | 0 |
| Narkomania | 0 | 0 |
| Bezradność w sprawach opiekuńczo-wychowawczych i prowadzeniu gospodarstwa domowego | 11 | 41 |
| w tym: rodziny niepełne | 6 | 23 |
| rodziny wielodzietne | 2 | 13 |
| Przemoc w rodzinie | 0 | 0 |
| Alkoholizm | 5 | 6 |
| Trudności w przystosowaniu do życia po opuszczeniu zakładu karnego | 1 | 1 |
| Zdarzenie losowe | 0 | 0 |

Typy rodzin korzystających z pomocy społecznej.

| Typy rodzin objętych pomocą społeczną | | Liczba rodzin | Liczba osób w rodzinie |
|---------------------------------------|---|---------------|------------------------|
| Rodziny ogółem | | 96 | 222 |
| O liczbie osób w rodzinie | 1 | 43 | 43 |
| | 2 | 19 | 38 |



| | | | |
|--|---------------|----|-----|
| | 3 | 13 | 39 |
| | 4 | 10 | 40 |
| | 5 | 6 | 30 |
| | 6 i więcej | 5 | 32 |
| Rodziny z dziećmi ogółem | | 27 | 108 |
| O liczbie dzieci | 1 | 11 | 27 |
| | 2 | 6 | 25 |
| | 3 | 6 | 30 |
| | 4 | 2 | 12 |
| | 5 | 0 | 14 |
| | 6 i więcej | 0 | 0 |
| Rodziny niepełne ogółem | | 12 | 40 |
| | 1 | 8 | 18 |
| | 2 | 0 | 0 |
| | 3 | 3 | 15 |
| | 4 i więcej | 1 | 7 |
| Rodziny emerytów i rencistów ogółem | | 6 | 17 |
| O liczbie osób w rodzinie | 1 | 2 | 2 |
| | 2 | 0 | 4 |
| | 3 | 0 | 1 |
| | 4 i więcej | 0 | 0 |



Zasiłki i pomoc w naturze

Zasiłek stały przysługuje:

- pełnoletniej osobie samotnie gospodarującej, niezdolnej do pracy z powodu wieku lub całkowicie niezdolnej do pracy, jeżeli jej dochód jest niższy od kryterium dochodowego osoby samotnie gospodarującej;
- pełnoletniej osoby pozostającej w rodzinie, niezdolnej do pracy z powodu wieku lub całkowicie niezdolnej do pracy, jeżeli jej dochód, jak również dochód na osobę w rodzinie są niższe od kryterium dochodowego na osobę w rodzinie.

Wskazaniem świadczeniem objęto 22 osób, w tym 21 osób samotnie gospodarujących i 1 osoba w rodzinie. Na realizację wskazanego świadczenia wydatkowano 117.005,17zł.

Zasiłek okresowy przysługuje w szczególności ze względu na długotrwałą chorobę, niepełnosprawność, bezrobocie, możliwość otrzymania lub nabycia uprawnień do świadczeń z innych systemów zabezpieczenia społecznego:

- 1) osobie samotnie gospodarującej, której dochód jest niższy od kryterium dochodowego osoby samotnie gospodarującej;
- 2) rodzinie, której dochód jest niższy od kryterium dochodowego rodziny.

W jednej rodzinie może wystąpić kilka powodów korzystania ze świadczenia w formie zasiłku okresowego, jednak wybrany jest problem główny, wiodący.

W roku sprawozdawczym świadczeniem objęto 21 osób, na kwotę 42.720,00 zł, w tym z tytułu:

- bezrobocia – 15 osób na kwotę 34779,00zł;
- długotrwałej choroby – 3 osób na kwotę 2600,00zł;
- niepełnosprawności – 1 osoba na kwotę 1309,00 zł;
- innych powodów – 2 osoby na kwotę 4032,00zł.



Zasiłek celowy i specjalny zasiłek celowy.

W celu zaspokojenia niezbędnej potrzeby bytowej może być przyznany zasiłek celowy. Świadczenie przyznawane jest w szczególności na pokrycie części lub całości kosztów zakupu żywności, leków i leczenia, opału, odzieży, niezbędnych przedmiotów użytku domowego, drobnych remontów i napraw w mieszkaniu, a także kosztów pogrzebu.

W szczególnie uzasadnionych przypadkach osobie albo rodzinie o dochodach przekraczających kryterium dochodowe może być przyznany specjalny zasiłek celowy w wysokości nieprzekraczającej odpowiednio kryterium dochodowego osoby samotnie gospodarującej lub rodziny.

Zasiłek celowy i specjalny zasiłek celowy przyznano 18 osobom i w tym celu wydatkowano kwotę 3450,00zł.

Schronienie.

Osoba lub rodzina ma prawo do schronienia jeżeli jest tego pozbawiona. Udzielenie schronienia następuje przez przyznanie tymczasowego miejsca w noclegowni schronisku dla osób bezdomnych albo schronisku dla osób bezdomnych z usługami opiekuńczymi.

Schronienie zapewniono 5 osobom bezdomnym. W wyniku powyższego zadania wydatkowano kwotę 42.435,00 zł

Pogrzeb

W roku 2021 nie sprawowano pogrzebu dla osób, które nie miały bliskiej rodziny uprawnionej do zasiłku pogrzebowego z Zakładu Ubezpieczeń Społecznych. Nie poniesiono z tego tytułu żadnych kosztów.



Usługi opiekuńcze

Osobom, które ze względu na wiek, chorobę lub niepełnosprawność wymagają częściowej opieki i pomocy w zaspokajaniu niezbędnych potrzeb życiowych, mogą być przyznane usługi opiekuńcze. W roku sprawozdawczym opieką objęto 4 osoby.

Osoby wymagające usług opiekuńczych ponoszą częściową odpłatność za przyznane świadczenie. Koszt realizacji usług opiekuńczych wyniósł 56902,97 zł.

Usługi opiekuńcze realizowane były poprzez:

- 1 opiekunkę wykonujących zadanie na podstawie umowy o pracę,

Pomoc w zakresie dożywiania

Dożywianie jest zadaniem własnym gminy objętym dotacją celową budżetu państwa w ramach Programu Wieloletniego „Pomoc państwa w zakresie dożywiania”.

Z dotacji realizowany był gorący posiłek dla dzieci w przedszkolach, szkołach, bursach

i internatach. W ramach Programu realizowano również świadczenia w formie zasiłku celowego na zakup żywności lub posiłku oraz pomoc rzeczową w formie paczek.

| Realizacja programu „Pomoc państwa w zakresie dożywiania” | Liczba osób objętych świadczeniem | Środki finansowe |
|--|--|-------------------------|
| a. dożywianie dzieci w formie posiłku | 35 | 9134,00 |
| b. dożywianie – zasiłek celowy | 139 | 63106,00 |
| c. świadczenie rzeczowe | 76 | 7000,00 |



| | | |
|---|---|------------------|
| d. dożywianie dzieci w formie posiłku bez wydania decyzji administracyjnej | 2 | 760,00 |
| ŁĄCZNIE | | 80.000,00 |
| Źródło finansowania Programu | | |
| a. środki własne gminy | | 16000,00 |
| b. dotacja celowa | | 64.000,00 |
| ŁĄCZNIE | | 80.000,00 |

Stypendia i zasilki szkolne

| Realizacja stypendiów i zasilków szkolnych | Liczba osób objętych świadczeniem | Dotacja budżetu państwa | Wkład własny gminy |
|---|--|--------------------------------|---------------------------|
| Stypendia | 29 | 28138,00 | 7404,75 |
| Zasilki szkolne | 4 | 1480,95 | 0,00 |
| Razem | 33 | 29619,00 | 7404,75 |

W sprawie stypendiów w roku 2021 łącznie wydano 49 decyzji administracyjnych, w tym 3 decyzji odmawiających przyznania stypendium z uwagi na przekroczenie wymaganego kryterium dochodowego.

Świadczenia rodzinne

| Lp. | Rodzaj świadczenia | Liczba świadczeń | Kwota świadczenia |
|------------|---|-------------------------|--------------------------|
| 1 | Zasiłek rodzinny i dodatki: Urodzenia dziecka, opieki nad dzieckiem w okresie korzystania z urlopu wychowawczego, samotnego wychowywania dziecka, kształcenia i | 4118 | 444724,43 |



| | | | |
|----------------|--|-------------|-------------------|
| | rehabilitacji dziecka, rozpoczęcia roku szkolnego niepełnosprawnego, rozpoczęcia roku szkolnego, podjęcia przez dziecko nauki w szkole poza miejscem zamieszkania, wychowywania dziecka w rodzinie wielodzietnej | | |
| 2 | Zasiłek pielęgnacyjny | 1149 | 248000,00 |
| 3 | Świadczenie pielęgnacyjne | 217 | 421434,00 |
| 4 | Specjalny zasiłek opiekuńczy | 12 | 7440,00 |
| 5 | Jednorazowa zapomoga z tytułu urodzenia dziecka | 24 | 24000,00 |
| 6 | Składki emerytalne i rentowe | 151 | 76426,00 |
| 7 | Zasiłki dla opiekuna | 48 | 29761,00 |
| 8 | Świadczenie rodzicielskie | 112 | 103104,00 |
| Łącznie | | 5831 | 1354889,43 |

Fundusz alimentacyjny

| Rodzaj wydanych decyzji | Liczba wydanych decyzji |
|--|--------------------------------|
| Ogólna liczba decyzji administracyjnych w sprawach funduszu alimentacyjnego dla wierzyciela | 39 |
| Decyzje przyznające | 39 |
| Decyzje odmowne | 0 |
| Ogólna liczba decyzji administracyjnych dotyczących dłużnika alimentacyjnego | 2 |
| Decyzje w sprawie uznania dłużnika za uchylającego się od zobowiązań alimentacyjnych | 2 |



| | |
|--|---|
| Decyzje w sprawie zabrania prawa jazdy | 0 |
| Przyłączenie i przystąpienie do egzekucji | 0 |

Przeciwdziałanie przemocy w rodzinie

Na terenie Gminy Milejewo działa Zespół Interdyscyplinarny, którego zadaniem jest diagnozowanie problemu przeciwdziałania przemocy w rodzinie; podejmowanie działań w środowisku zagrożonym przemocą w rodzinie mających na celu przeciwdziałanie temu zjawisku; inicjowanie interwencji w środowisku dotkniętym przemocą w rodzinie; rozpowszechnianie informacji o instytucjach, osobach i możliwościach udzielenia pomocy w środowisku lokalnym; inicjowanie działań w stosunku do osób stosujących przemoc w rodzinie.

W roku 2021 Zespół Interdyscyplinarny podejmował działania wobec 7 rodzin, w oparciu o procedurę „Niebieskiej Karty”. Procedurę wszczęto w 4 rodzinach, zaś zakończono w 7. Koszt realizacji zadania 738,00 zł ze środków własnych gminy.

Szczegółowe informacje dotyczące przeciwdziałania przemocy w rodzinie zawiera odrębne sprawozdanie.

Realizacja programu operacyjnego pomoc żywnościowa na lata 2014-2020

Gminny Ośrodek Pomocy Społecznej w Milejewie w ramach współpracy z Bankiem Żywności w Olsztynie realizuje Program Operacyjny Pomoc Żywnościowa na lata 2014-2020. W okresie od stycznia do sierpnia 2021 roku pomocą żywnościową objęto 382 osoby. Podział grupy objętej wsparciem ze względu na płeć, wiek przedstawia tabela.



Liczba osób objętych pomocą żywnościową od I do VIII 2021

| Ogółem osoby | płeć | | wiek | | | Grupy docelowe | | | |
|-----------------|---------|-----------|------------------|----------------------|-----------------|----------------|-----------------|-----------------------|-----------|
| | kobiety | mężczyźni | Dzieci do 15 lat | Osoby powyżej 65 lat | Pozostałe osoby | bezdomni | niepełnosprawni | Migranci, mniejszości | pozostałe |
| 382 | 195 | 187 | 107 | 34 | 241 | 0 | 72 | 0 | 310 |

Liczba osób objętych pomocą żywnościową ze względu na kryterium dochodowe

| Do 100 % | Od 101% do 220% | ogółem |
|------------|-----------------|--------|
| 153 | 229 | 382 |

We wskazanym okresie wydano 1200 paczek tj. 20,81826 ton żywności. Paczki wydawane są przez pracowników Ośrodka przy pomocy wolontariuszy.

Ochrona przeciwpożarowa

Na terenie Gminy Milejewo funkcjonuje 5 jednostek Ochotniczych Straży Pożarnych: w Milejewie, Majewie, Rychnowach, Ogrodnikach i Pomorskiej Wsi. Jednostka OSP Milejewo należy do Krajowego Systemu Ratowniczo-Gaśniczego. Do OSP na terenie gminy należy łącznie 163 dorosłych członków oraz 69 członków zrzeszonych w Młodzieżowych Drużynach Pożarniczych, w tym 37 dziewcząt.



Wszystkie OSP dysponują własną bazą lokalową w postaci remiz strażackich. Na wyposażeniu jednostek jest 8 samochodów ratowniczo-gaśniczych, oraz otrzymany w grudniu 2021 r. w darze od Aresztu Śledczego w Wejherowie, samochód osobowo-ciężarowy Peugeot Boxer.

OSP poza działaniami ratowniczymi, prowadzi działania prewencyjne – pokazy działań dla dzieci z miejscowych szkół i przedszkola, uczestniczy w turniejach pożarniczych szczebla gminnego i powiatowego. W 2021 r. Jednostki OSP Milejewo uczestniczyły w wojewódzkim ćwiczeniu pożarniczym na terenie Gminy Młynary, gdzie ćwiczone współdziałanie przy masywnym pożarze lasów. Bieżąca działalność Ochotniczej Straży Pożarnej finansowana jest dotacjami otrzymanymi z budżetu Gminy oraz KSRG.

Wyposażenie jednostek OSP w Gminie Milejewo.

| Nazwa jednostki | Liczba strażaków | Pojazdy |
|-------------------|------------------|---------------------------------------|
| OSP Milejewo | 22 | Volvo FLD3 C, STAR 266, Peugeot Boxer |
| OSP Ogrodniki | 8 | Mercedes Benz LP 709 |
| OSP Rychnowy | 10 | Ford FT 100 LT |
| OSP Majewo | 12 | Star 244, VW Transporter |
| OSP Pomorska Wieś | 8 | Star 244 |

W roku 2021 strażacy-ochotnicy uczestniczyli w 34 działaniach i akcjach ratowniczych, w tym dotyczących :

- gaszenia pożaru 7 razy, w tym 6 na terenie gminy, 1 poza,



- miejscowych zagrożeń – 23 razy, w tym 7 do powalonych drzew i 8 do gniazd pszczół i szerszeni,
- wypadków drogowych - 4 razy (3 na terenie gminy, 1 poza)
- ponadto trzykrotnie dowozili inwalidów do punktu szczepień.

OSP poza działaniami ratowniczymi, prowadzi działania prewencyjne – pokazy działań dla dzieci z miejscowych szkół i przedszkola, uczestniczy w turniejach pożarniczych szczebla gminnego i powiatowego. W 2022 r. Jednostki OSP Milejewo uczestniczyły w wojewódzkim ćwiczeniu pożarniczym na terenie Gminy Młynary, gdzie ćwiczone współdziałanie przy masywnym pożarze lasów. Bieżąca działalność Ochotniczej Straży Pożarnej finansowana jest dotacjami otrzymanych z budżetu Gminy oraz KSRG. W styczniu OSP Milejewo brała udział w finale WOŚP. W pierwszych dniach kwietnia 2021 r. strażacy uczestniczyli w dystrybucji maseczek ochronnych dla mieszkańców gminy zakupionych ze środków budżetu gminy.

Ogółem na utrzymanie jednostek OSP wydatkowano kwotę: 62724,56 zł.

W 2021 r. ze środków gminnych przeznaczono 840 zł na doposażenie gminnego magazynu Obrony Cywilnej w płaszcze przeciwdeszczowe i kamizelki dla Gminnej Formacji Obrony Cywilnej.

Bezpieczeństwo mieszkańców

Wydatki na poprawę bezpieczeństwa mieszkańców były realizowane w formie przekazania dla Komendy Miejskiej Policji w Elblągu dofinansowania do zakupu radiowozu, w kwocie: 8 000,00 zł



W 2021 r. ze środków gminnych przeznaczono 840 zł na doposażenie gminnego magazynu Obrony Cywilnej w płaszcze przeciwdeszczowe i kamizelki dla członków Gminnych Formacji Obrony Cywilnej.

Wybrane wydarzenia, które odbyły się na terenie Gminy Milejewo

1. Porozumienie Gminy Milejewo z WFOŚiGW w Olsztynie

Wójt Gminy Milejewo podpisał z Wojewódzkim Funduszem Ochrony Środowiska i Gospodarki Wodnej w Olsztynie, porozumienie w sprawie utworzenia w Urzędzie Gminy Milejewo punktu konsultacyjno–informacyjnego rządowego programu “Czyste powietrze”.

Dzięki rozpoczętej współpracy, mieszkańcy Gminy Milejewo mogą otrzymać wszelkie informacje dotyczące Programu „Czyste Powietrze” a także uzyskać pomoc w wypełnieniu wniosku o dofinansowanie.

Więcej informacji na stronie internetowej Wojewódzkiego Funduszu Ochrony Środowiska i Gospodarki Wodnej w Olsztynie: www.wfosigw.olsztyn.pl w zakładce CZYSTE POWIETRZE.





2. Uroczyste otwarcie Klubu Senior +

W obecności Wojewody Warmińsko – Mazurskiego - Pana Artura Chojeckiego, Pani Przewodniczącej Rady Powiatu Elbląskiego – Genowefy Kwoczek, Radnych Rady Gminy Milejewo, Sołtysów, licznie przybyłych gości, a przede wszystkim w obecności naszych kochanych Seniorów, nastąpiło uroczyste otwarcie Klubu Seniora, utworzonego w ramach Rządowego Programu Senior +. Klub jest częścią Centrum Aktywności Lokalnej, które powstało w obiekcie po byłej Szkole Podstawowej w Pomorskiej Wsi. W centrum od lipca działa Klub Malucha prowadzony przez TPD Oddział w Elblągu w partnerstwie z Gminą Milejewo. Zarezerwowaliśmy również pomieszczenia dla oddziału przedszkolnego, jak również mamy tu świetlicę wiejską. Myślę, że Centrum Aktywności Lokalnej można z powodzeniem nazwać Międzypokoleniowym Centrum Aktywności Lokalnej.

Uroczystość otwarcia klubu uświetnił występ zespołu Wysoczanki.





Milejewo, maj 2022r.



Milejewo, maj 2022r.



Milejewo, maj 2022r.



Milejewo, maj 2022r.



3. Medale Za Długoletnie Pożycie Małżeńskie

Dwie pary małżeńskie z terenu gminy Milejewo, obchodzące w 2021 roku jubileusz 50-lecia pożycia małżeńskiego, zostały uhonorowane *Medalami Za Długoletnie Pożycie Małżeńskie*. Wyróżnienie przyznawane jest przez Prezydenta RP osobom, które przeżyły ze sobą pięćdziesiąt lat. Jubilaci świętowali w obecności władz gminy i swoich rodzin, podczas okolicznościowego spotkania, które miało miejsce 17 września 2021 roku, w sali ślubów Urzędu Gminy w Milejewie.

Wspólnie przeżyli ze sobą 50 lat Państwo: Zuzanna i Stanisław Sarnecky oraz Państwo Marianna i Franciszek Faryna.



Wójt Gminy Milejewo Krzysztof Szumała pogratulował Dostojnym Jubilatом wspianego jubileuszu oraz życzył kolejnych wspólnie przeżytych lat w zdrowiu, przyjaźni i wzajemnym szacunku. Wyróżnione medalami pary małżeńskie otrzymały również listy gratulacyjne od Wojewody Warmińsko Mazurskiego Pana Artura Chojeckiego.





Milejewo, maj 2022r.

4. Święto Niepodległości

Uroczystości związane ze 103 rocznicą odzyskania niepodległości miały w tym roku w naszej gminie dwudniowy przebieg.

Pierwszego dnia przedszkolaki i uczniowie Zespołu Szkolno – Przedszkolnego przeszły pod pomnik upamiętniający odzyskanie niepodległości, gdzie po złożeniu kwiatów odśpiewały hymn. Wieczorem, w Stobojach, Pani sołtys Barbara Sierocka i zespół Wysoczanki przygotowały wieczór patriotyczny.

Drugi dzień rozpoczął się od złożenia pod pomnikiem biało – czerwonych wiązanek kwiatów przez przedstawicieli władz samorządowych i drużów strażaków z OSP w asyście pocztów sztandarowych.

Następnie w kościele parafialnym w Milejewie odprawiona została msza święta w intencji Ojczyzny.





Milejewo, maj 2022r.



5. Konkurs fotograficzny – rozdanie nagród

W marcu został ogłoszony konkurs fotograficzny skierowany do mieszkańców Gminy Milejewo pod hasłem „Gmina Milejewo w obiektywie” Na konkurs fotograficzny wpłynęło łącznie 18 prac w trzech kategoriach wiekowych:

- I kategoria wiekowa – dzieci do lat 13 – 8 prac
- II kategoria wiekowa – młodzież od 14 do 18 lat – 5 prac
- III kategoria wiekowa – osoby dorosłe – 6 prac (jedna odrzucona – nie dotyczyła Gminy Milejewo)

Uroczyste wręczenie nagród odbyło się w Urzędzie Gminy.

Wszystkim laureatom gratulujemy nagród i wyróżnień

Pełna lista osób nagrodzonych na stronie internetowej www.milejewo.pl





Milejewo, maj 2022r.



6. Świąteczny czas

Przed budynkiem Urzędu Gminy ustawiona i rozświetlona została symboliczna choinka.

Również drhowie z OSP Milejewo ustawili już szopkę bożonarodzeniową, którą można podziwiać w centrum Milejewa przy pomniku Serca Pana Jezusa.





Milejewo, maj 2022r.



Milejewo, maj 2022r.

Ograniczenia pracy urzędu spowodowana stanem epidemii

W następstwie wprowadzonego stanu epidemii związanego z rozprzestrzenianiem się wirusa SARS-COV-2 i nałożonych wytycznych oraz zaleceń w zakresie funkcjonowania urzędów, instytucji państwowych i samorządowych gmina Milejewo wdrożyła procedury, których celem było: zwiększenie bezpieczeństwa pracowników urzędu, jednostek podległych, firm współpracujących oraz interesantów, minimalizowanie ryzyka zakażenia, ograniczenie liczby kontaktów w placówkach w danym przedziale czasowym, tym samym chroniąc pracowników przed możliwym zakażeniem, podejmowanie na bieżąco szybkich działań dostosowanych do etapu zaawansowania stanu epidemii.

Pomimo tych obostrzeń interesanci Urzędu byli przyjmowani i obsługiwani na bieżąco – z zachowaniem reżimu sanitarnego.

Zalecane było załatwianie spraw urzędowych w formie telefonicznej i korespondencyjnej: pocztą tradycyjną na adres urzędu, drogą elektroniczną oraz przez skrzynkę ePUAP: Interesanci mieli również możliwość składania pism, wniosków i podań w formie papierowej do Skrzynki Podawczej umieszczonej bezpośrednio przed wejściem do budynku Urzędu.

Działalność świetlic wiejskich

Działalność świetlic wiejskich w 2021 roku różniła się od dotychczasowej ze względu na pandemię COVID-19. W obliczu sytuacji epidemicznej kwestia bezpieczeństwa nabrała większego znaczenia. Wprowadzono nowe zasady mające ważny cel – ograniczenie możliwości zakażenia i zapewnienie maksimum poczucia bezpieczeństwa dla pracowników oraz uczestników zajęć.



Niemniej jednak w świetlicach prowadzone były zajęcia z zachowaniem reżimu sanitarnego.

W Zalesiu- Wiosce Smerfów odbyły się dwie wizyty studyjne uczniów ze szkół podstawowych z Elbląga i Pasłęka. W grudniu odbyło się spotkanie z Mikołajem, dzieci otrzymały paczki pozyskane z Fundacji „Przyjaciółka”.



Działalność w reżimie sanitarnym prowadziły również świetlice w Hucie Żuławskiej i Rychnowach. W sierpniu w ramach zajęć odbyły się warsztaty kulinarne poświęcone zdrowemu stylowi odżywiania. Dzieci wykonywały koktajle owocowo-warzywne.





Dzieci ze świetlic wykonywały ozdoby, stroiki i kartki świąteczne na jarmark bożonarodzeniowy, który odbył się w dniu 13 listopada w Hucie Żuławskiej.

Stowarzyszenie Przyjaciół Wsi Zalesie „Zalesianka” zrealizował projekt pt.: „NA LUDOWO” - celem, którego jest upowszechnianie ludowej tradycji i folkloru przez zespół wokalny „WYSOCZANKI” na terenie gminy oraz powiatu elbląskiego - działania aktywizują mieszkańców Zalesia, Pomorskiej Wsi i Stobojów. We współpracy ze Studiem Artystycznym Katarzyny Panicz nagrane zostały 3 teledyski w scenerii pięknych krajobrazy Gminy Milejewo.





Otrzymane w 2021 roku wyróżnienia i nagrody

Gmina Milejewo z kolejną nagrodą

Rada Programowa Plebiscytu Orły Polskiej Przedsiębiorczości, przyznała Gminie Milejewo zaszczytny tytuł „Gmina Roku 2020” Decyzją Rady Programowej, Wójt Gminy Milejewo – Krzysztof Szumała otrzymał tytuł „Wójt Roku” Wraz z tytułami otrzymaliśmy statuetki „Orzeł Polskiego Samorządu 2020” Wszystko zaczęło się od nominacji, którą otrzymaliśmy od Ogólnopolskiej Federacji Przedsiębiorców i Pracodawców. W uzasadnieniu podano, że nominacja Gminy Milejewo jest wynikiem nienaganej polityki w zakresie uczciwości i rzetelności oraz działań zmierzających do wzrostu jakości życia mieszkańców i wzrostu pozycji Gminy w regionie.



Milejewo, maj 2022r.



NAGRODA W PLEBISCYCIE
ORĘY POLSKIEGO SAMORZĄDU



KRZYSZTOF SZUMAŁA
WÓJT GMINY MILEJEWO

PRZYZNANA DECYZJĄ RADY PROGRAMOWEJ I ORGANIZATORÓW

Lesław Wiatrowski

Przewodniczący Rady Programowej

Robert Składowski

Przez Ogólnopolską Federację Przedsiębiorców
i Pracodawców - Przedsiębiorcy.pl

Tomasz Ważbiński

Przez Mazowieckiego Zrzeszenia
Handlu, Przemysłu i Usług

ORGANIZATORZY



PLEBISCYT REALIZOWANY
W RAMACH OGÓLNOPOLSKIEGO
PROGRAMU PROMOCJI REGIONÓW
SAMORZĄDOWA AGENCJA ROKU



PATRONAT I WSPÓLPRACA



Milejewo, maj 2022r.

GMINA
ROKU
2020



NAGRODA W PLEBISCYCIE
ORŁY POLSKIEGO SAMORZĄDU
W KATEGORII
GMINA WIEJSKA



GMINA MILEJEWO

PRZYZNANA DECYZJĄ RADY PROGRAMOWEJ I ORGANIZATORÓW

Lesław Wiatrowski

Przewodniczący Rady Programowej

Robert Skłajowski

Przew. Ogólnopolskiej Federacji Przemysłowców
i Pracodawców - Przemysłowcy.pl

Tomasz Wzbiński

Przew. Mazowieckiego Zrzeszenia
Handlu, Przemysłu i Usług

ORGANIZATORZY

PRZEDSIĘBIORCY.PL



PLEBISCYT REALIZOWANY
W RAMACH OROZKONORSKIEGO
PROGRAMU PROMOCJI REGIONALNEJ
SAMORZĄDOWA MARKA RURU



PATRONAT I WSPÓLPRACA



Milejewo, maj 2022r.



Milejewo, maj 2022r.



Milejewo, maj 2022r.

Gmina dobra do życia

Serwis Samorządowy PAP ogłosił wyniki rankingu „Gmina Dobra do Życia” opracowanego przez prof. dr. hab. Przemysława Śleszyńskiego z Instytutu Geografii i Przestrzennego Zagospodarowania Polskiej Akademii Nauk (PAN).

Zestawienie obejmujące wszystkie 2477 polskich gmin oparto na 48 wskaźnikach składających się na sumaryczny Wskaźnik Jakości Życia. Uwzględniono m.in. wydatki inwestycyjne gmin, ich atrakcyjność migracyjno-osadnicza, jakość oświaty na ich terenie, ale także dostęp do opieki zdrowotnej, rekreacji czy zieleni.

Nasza Gmina, ze wskaźnikiem 47,61, została oceniona najlepiej ze wszystkich gmin Powiatu Elbląskiego i Braniewskiego.





Milejewo, maj 2022r.

Samorządowiec 2021

Podczas V Kongresu Przyszłości w sali konferencyjnej UWM w Olsztynie, zostały przyznane statuetki dla najpopularniejszych samorządowców Warmii i Mazur 2021 roku, w plebiscycie Gazety Olsztyńskiej i Dziennika Elbląskiego. Tytuł najpopularniejszego wójta otrzymał Krzysztof Szumała – wójt Gminy Milejewo.



Milejewo, maj 2022r.